

*DIAGNÓSTICO DO MUNICÍPIO DE
RETIROLÂNDIA*

Outubro/2005

**PROJETO CADASTRO
DE FONTES DE
ABASTECIMENTO POR
ÁGUA SUBTERRÂNEA**

BAHIA

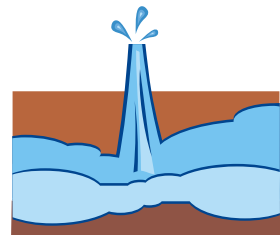

CPRM
Serviço Geológico do Brasil



**Secretaria de Geologia,
Mineração e Transformação Mineral**

**Secretaria de Planejamento
e Desenvolvimento Energético**

**Ministério de
Minas e Energia**



MINISTÉRIO DE MINAS E ENERGIA
Silas Rondeau Cavalcante Silva
Ministro de Estado

SECRETARIA EXECUTIVA
Nelson José Hubner Moreira
Secretário Executivo

SECRETARIA DE PLANEJAMENTO E
DESENVOLVIMENTO ENERGÉTICO
Márcio Pereira Zimmermann
Secretário

SECRETARIA DE GEOLOGIA, MINERAÇÃO
E TRANSFORMAÇÃO MINERAL
Cláudio Scliar
Secretário

PROGRAMA LUZ PARA TODOS
Aurélio Pavão
Diretor do Programa

PROGRAMA DE DESENVOLVIMENTO
ENERGÉTICO DOS ESTADOS E
MUNICÍPIOS
PRODEEM
Luiz Carlos Vieira
Diretor

SERVIÇO GEOLÓGICO DO BRASIL – CPRM

Agamenon Sérgio Lucas Dantas
Diretor-Presidente

José Ribeiro Mendes
Diretor de Hidrologia e Gestão Territorial

Manoel Barretto da Rocha Neto
Diretor de Geologia e Recursos Minerais

Ávaro Rogério Alencar Silva
Diretor de Administração e Finanças

Fernando Pereira de Carvalho
Diretor de Relações Institucionais e
Desenvolvimento

Frederico Cláudio Peixinho
Chefe do Departamento de Hidrologia

Fernando Antonio Carneiro Feitosa
Chefe da Divisão de Hidrogeologia e Exploração

Ivanaldo Vieira Gomes da Costa
Superintendente Regional de Salvador

José Wilson de Castro Temóteo
Superintendente Regional de Recife

Hélio Pereira
Superintendente Regional de Belo Horizonte

Darlan Filgueira Maciel
Chefe da Residência de Fortaleza

Francisco Batista Teixeira
Chefe da Residência Especial de Teresina

Ministério de Minas e Energia
Secretaria Executiva
Secretaria de Planejamento e Desenvolvimento Energético
Secretaria de Geologia, Mineração e Transformação Mineral
Programa Luz Para Todos
PRODEEM – Programa de Desenvolvimento Energético dos Estados e Municípios
CPRM – Serviço Geológico do Brasil
Diretoria de Hidrologia e Gestão Territorial

PROJETO CADASTRAMENTO DE FONTES DE ABASTECIMENTO DE ÁGUA SUBTERRÂNEA

ESTADO - BAHIA

DIAGNÓSTICO DO MUNICÍPIO DE RETIROLÂNDIA

ORGANIZAÇÃO DO TEXTO

*Ângelo Trevia Vieira
Felicíssimo Melo
Hermínio Brasil Vilaverde Lopes
José Cláudio Viégas Campos
Luiz Fernando Costa Bomfim
Pedro Antonio de Almeida Couto
Sara Maria Pinotti Bevenuti*

Salvador
Outubro/2005

COORDENAÇÃO GERAL

Frederico Cláudio Peixinho – DEHID

COORDENAÇÃO TÉCNICA

Fernando Antonio C. Feitosa - DIHEXP

COORDENAÇÃO ADMINISTRATIVO-FINANCEIRA

José Emílio C. de Oliveira – DIHEXP

APOIO TÉCNICO-ADMINISTRATIVO

Sara Maria Pinotti Benvenuti - REFO

COORDENAÇÃO REGIONAL

Francisco C. Lages C. Filho – RESTE
 Jaime Quintas dos S. Colares – REFO
 João Alfredo da C. L. Neves – SUREG-RE
 João de Castro Mascarenhas – SUREG/RE
 José Alberto Ribeiro – REFO
 José Carlos da Silva – SUREG-RE
 Luís Fernando C. Bomfim – SUREG-SA
 Oderson A. de Souza Filho – REFO

EQUIPE TÉCNICA DE CAMPO

Adriano Alberto Marques Martins - SUREG-SA
 Almir Araújo Pacheco – SUREG-BE
 Ana Cláudia Vieira – SUREG-PA
 Ângelo Trévia Vieira - REFO
 Antônio José Dourado Rocha - SUREG-SA
 Antônio Reinaldo Soares Filho - RESTE
 Ari Teixeira de Oliveira - SUREG-RE
 Bráulio Robério Caye – SUREG-PA
 Breno Augusto Beltrão - SUREG-RE
 Carlos Antônio Luz - RESTE
 Carlos J. B. Aguiar - SUREG-MA
 Cícero Alves Ferreira - SUREG-RE
 Cipriano Gomes Oliveira - RESTE
 Cristiano de Andrade Amaral - SUREG-RE
 Donaldson Eliezer G. A. da Rocha - SUREG-RE
 Edmilson de Souza Rosa - SUREG-SA
 Edvaldo Lima Mota - SUREG-SA
 Felicíssimo Melo - REFO
 Francisco Alves Pessoa - REFO
 Frederico José C. de Souza - SUREG-RE
 Geraldo de B. Pimentel – SUREG-PA
 Heinz Alfredo Trein - RESTE
 Herman Santos Cathalá Loureiro - SUREG-SA
 Hermínio Brasil Vilaverde Lopes - SUREG-SA
 Jader Parente Filho - REFO
 Jarro Caetano dos Santos - SUREG-RE
 João Cardoso Ribeiro M. Filho - SUREG-SA
 João de Castro Mascarenhas - SUREG-RE
 Jorge Luiz Fortunato de Miranda - SUREG-RE
 José Cláudio V. Campos – SUREG-SA
 José Roberto de Carvalho Gomes - REFO
 José Torres Guimarães - SUREG-SA
 José Wilson de Castro Timóteo - SUREG-RE
 Liano Silva Veríssimo - REFO
 Luís Henrique Monteiro Pereira - SUREG-SA
 Luiz Carlos de Souza Júnior - SUREG-RE
 Luiz da Silva Coelho - REFO
 Ney Gonzaga de Souza - RESTE
 Paulo Pontes Araújo – SUREG-BE
 Pedro Antonio de Almeida Couto - SUREG-SA
 Robério Boto de Aguiar - REFO
 Rosemeire Vieira Bento - SUREG-SA
 Saulo de Tarso Monteiro Pires - SUREG-RE
 Tomás E. Vasconcelos - SUREG-GO
 Valderclíio Galvão D. Carvalho - SUREG-RE
 Vania Passos Borges - SUREG-SA

RECENSEADORES

Almir Gomes Freire – CPRM
 Antônio Celso R. de Melo - CPRM
 Antônio Edilson Pereira de Souza
 Antônio Jean Fontenele Menezes
 Antonio Manoel Marciano Souza
 Antônio Marques Honorato
 Armando Arruda C. Filho - CPRM
 Carlos Alberto G. de Andrade - CPRM
 Celso Viana Maciel
 Cícero René de Souza Barbosa
 Cláudio Marcio Fonseca Vilhena
 Claudionor de Figueiredo
 Cleiton Pierre da Silva Viana
 Cristiano Alves da Silva
 Edivaldo Fateicha - CPRM
 Eduardo Benevides de Freitas
 Eduardo Fortes Crisóstomos

Eliomar Coutinho Barreto
 Emanuel de Almeida Leão
 Emerson Garret Menor
 Emicles Pereira Celestino de Souza
 Ewerton Torres de Melo
 Fábio de Andrade Lima
 Fábio de Souza Pereira
 Francisco Augusto Albuquerque Lima
 Francisco Edson Alves Rodrigues
 Francisco Ivanir Medeiros da Silva
 Francisco Lima Aguiar Junior
 Francisco José Vasconcelos Souza
 Frederico Antônio Araújo Meneses
 Geancarlo da Costa Viana
 Genivaldo Ferreira de Araújo
 Haroldo Brito de Sá
 Henrique Cristiano C. Alencar
 Jamile de Souza Ferreira
 Jeffé Rocha Holanda
 João Carlos Fernandes Cunha
 João Luís Alves da Silva
 Joelza de Lima Enéas
 Jorge Hamilton Quidute Goes
 José Carlos Lopes – CPRM
 Joselito Santiago Lima
 Josemar Moura Bezerril Junior
 Julio Vale de Oliveira
 Kênia Nogueira Diogênes
 Marcos Aurélio Correia de Góis Filho
 Matheus Medeiros Mendes Carneiro
 Michel Pinheiro Rocha
 Narcelya da Silva Araújo
 Nicácia Débora da Silva
 Oscar Rodrigues Acioly Junior
 Paula Francinete da Silveira Baía
 Paulo Eduardo Melo Costa
 Paulo Fernando R. Galindo
 Pedro Hermano Barreto Magalhães
 Raimundo Correa da Silva Neto
 Ramiro Francisco Bezerra Santos
 Raul Frota Gonçalves
 Rodrigo Araújo de Mesquita
 Romero Amaral Medeiros Lima
 Saulo Moreira de Andrade - CPRM
 Sérvulo Fernandez Cunha
 Thiago de Menezes Freire
 Valdirene Carneiro Albuquerque
 Vicente Calixto Duarte Neto - CPRM
 Vilmar Souza Leal - CPRM
 Walter Lopes de Moraes Junior

TEXTO**COORDENAÇÃO**

Luís Fernando C. Bomfim – SUREG/SA
 Sara Maria P. Benvenuti - REFO

ORGANIZAÇÃO/ELABORAÇÃO

Ângelo Trévia Vieira - REFO
 Felicíssimo Melo – REFO
 Hermínio Brasil V. Lopes - SUREG-SA
 José C. Viégas Campos - SUREG-SA
 José T Guimarães - SUREG-SA
 Juliana M. da Costa
 Luís Fernando C. Bomfim - SUREG-SA
 Pedro Antonio de A. Couto - SUREG-SA
 Sara Maria Pinotti Benvenuti – REFO

APLICATIVO – SISTEMA GERADOR DE RELATÓRIOS

Eriveldo da Silva Mendonça

REVISÃO

Ângelo Trévia Vieira – REFO
 Frederico de Holanda Bastos
 Homero Coelho Benevides - REFO
 Luís Fernando Costa Bomfim – SUREG/SA

EDITORAÇÃO

Cíntia da Paz Conceição
 Isaias Alves de O. Filho
 Ivanara Pereira L. da Silva
 Juliana Mascarenhas da Costa
 Manuela de Azevedo Lima
 Maria da Conceição R. Gomes
 Valnice Castro Vieira

FIGURAS/ILUSTRAÇÕES

Euvaldo Carvalho Brito – SUREG/SA
 Ivanara Pereira L. da Silva - SUREG/SA
 Juliana Mascarenhas da Costa - SUREG/SA
 Vânia Passos Borges - SUREG/SA

BANCO DE DADOS**COORDENAÇÃO**

Francisco Edson Mendonça Gomes - REFO

ADMINISTRAÇÃO

Eriveldo da Silva Mendonça

CONSISTÊNCIA

Homero Coelho Benevides - REFO
 Janólfia Lêda Rocha Holanda

MAPAS DE PONTOS D'ÁGUA**COORDENAÇÃO**

Francisco Edson Mendonça Gomes - REFO

EXECUÇÃO

José Emilson Cavalcante - REFO
 Selêucis Nogueira Cavalcante

C737p CPRM – Serviço Geológico do Brasil

Projeto Cadastro de Fontes de Abastecimento por Água Subterrânea Diagnóstico do Município de Retirolândia - Bahia / Organizado [por] Ângelo Trévia Vieira, Felicíssimo Melo, Hermínio Brasil V. Lopes, Hermínio Brasil V. Lopes, José C. Viégas Campos, José T Guimarães, Juliana M. da Costa, Luís Fernando C. Bomfim, Pedro Antonio de A. Couto, Sara Maria Pinotti Benvenuti . Salvador:CPRM/PRODEEM, 2005. 13p + anexos

“Projeto Cadastro de Fontes de Abastecimento por Água Subterrânea”

1. Hidrogeologia – nº. - Cadastro.
 2. Água subterrânea, Infra-Estrutura

CDD 551.49098135

A CPRM – Serviço Geológico do Brasil, cuja missão é gerar e difundir conhecimento geológico e hidrológico básico para o desenvolvimento sustentável do Brasil, desenvolve no Nordeste brasileiro, para o Ministério de Minas e Energia, ações visando o aumento da oferta hídrica, que estão inseridas no Programa de Água Subterrânea para a região Nordeste, em sintonia com os programas do governo federal.

Executado por intermédio da Diretoria de Hidrologia e Gestão Territorial, desde o início o programa é orientado para uma filosofia de trabalho participativa e interdisciplinar e, atualmente, para fomentar ações direcionadas para inclusão social e redução das desigualdades sociais, priorizando ações integradas com outras instituições, visando assegurar a ampliação dos recursos naturais e, em particular, dos recursos hídricos subterrâneos, de forma compatível com as demandas da região nordestina.

É neste contexto que está sendo executado o Projeto Cadastro de Fontes de Abastecimento por Água Subterrânea, localizado no semi-árido do Nordeste, que engloba os estados do Piauí, Ceará, Rio Grande do Norte, Paraíba, Pernambuco, Alagoas, Sergipe, parte da Bahia e Vale do Jequitinhonha em Minas Gerais.

Embora com múltiplas finalidades, este Projeto visa atender diretamente às necessidades do PRODEEM, no que se refere à indicação de poços tubulares em condições de receber sistemas de bombeamento por energia solar.

Assim, esta contribuição técnica de significado alcance social do Ministério de Minas e Energia, em parceria com as Secretarias de Energia e de Minas e Metalurgia e com o Serviço Geológico do Brasil, servirá para dar suporte aos programas de desenvolvimento da região, com informações consistentes e atualizadas e, sobretudo, dará subsídios ao Programa Fome Zero, no tocante às ações efetivas para o abastecimento público e ao combate à fome das comunidades sertanejas do semi-árido nordestino.

José Ribeiro Mendes
Diretor de Hidrologia e Gestão Territorial
CPRM – Serviço Geológico do Brasil

APRESENTAÇÃO

1. INTRODUÇÃO	2
2. ÁREA DE ABRANGÊNCIA	2
3. METODOLOGIA	3
4. CARACTERIZAÇÃO DO MUNICÍPIO	3
4.1. Localização.....	3
4.2. Aspectos Socioeconômicos	4
4.3. Aspectos Fisiográficos	5
4.4. Geologia	5
4.5. Recursos Hídricos	6
4.5.1. Águas Superficiais	6
4.5.2. Águas Subterrâneas	7
5. DIAGNÓSTICO DOS POÇOS CADASTRADOS.....	8
5.2.3. Aspectos Qualitativos.....	11
6. CONCLUSÕES E RECOMENDAÇÕES	12
REFERÊNCIAS BIBLIOGRÁFICAS.....	13
ANEXO 1.....	14
ANEXO 2.....	16

1. INTRODUÇÃO

O Polígono das Secas apresenta um regime pluviométrico marcado por extrema irregularidade de chuvas, no tempo e no espaço. Nesse cenário, a escassez de água constitui um forte entrave ao desenvolvimento socioeconômico e, até mesmo, à subsistência da população. A ocorrência cíclica das secas e seus efeitos catastróficos são por demais conhecidos e remontam aos primórdios da História do Brasil.

Esse quadro de escassez poderia ser modificado em determinadas regiões, através de uma gestão integrada dos recursos hídricos superficiais e subterrâneos. Entretanto, a carência de estudos de abrangência regional, fundamentais para a avaliação da ocorrência e da potencialidade desses recursos, reduz substancialmente as possibilidades de seu manejo, inviabilizando uma gestão eficiente. Além disso, as decisões sobre a implementação de ações de convivência com a seca exigem o conhecimento básico sobre a localização, caracterização e disponibilidade das fontes de água superficiais e subterrâneas.

Para um efetivo gerenciamento dos recursos hídricos, principalmente num contexto emergencial, como é o caso das secas, merece atenção a utilização das fontes de abastecimento de água subterrânea, pois esse recurso pode tornar-se significativo no suprimento hídrico da população e dos rebanhos. Neste sentido, um fato preocupante é o desconhecimento generalizado, em todos os setores, tanto do número quanto da situação das captações existentes, fato este agravado quando se observa a grande quantidade de captações de água subterrânea no semi-árido, principalmente em rochas cristalinas, desativadas e/ou abandonadas por problemas de pequena monta, em muitos casos passíveis de ser solucionados com ações corretivas de baixo custo.

Para suprir as necessidades das instituições e demais segmentos da sociedade atuantes na região nordestina, no atendimento à população quanto à garantia de oferta hídrica, principalmente nos momentos críticos de estiagem, a CPRM está realizando o **Projeto Cadastro de Fontes de Abastecimento por Água Subterrânea**, em consonância com as diretrizes do Governo Federal e consoante propósitos apresentados pelo Ministério de Minas e Energia.

Este projeto tem como objetivo a realização do cadastro de todos os poços tubulares, poços amazonas representativos, fontes naturais, barragens subterrâneas e reservatórios superficiais significativos (barragens, açudes, barreiros) em uma área inicial de 722.000 km² da região Nordeste do Brasil, excetuando-se as áreas urbanas das regiões metropolitanas.

2. ÁREA DE ABRANGÊNCIA

A área de abrangência do projeto de cadastramento (figura 1) estende-se pelos estados do Piauí, Ceará, Rio Grande do Norte, Paraíba, Pernambuco, Alagoas e Sergipe, parte da Bahia e o Vale do Jequitinhonha em Minas Gerais.



Figura 1 – Área de abrangência do Projeto.

3. METODOLOGIA

O planejamento operacional para a realização desse projeto teve como base a experiência da CPRM nos projetos de cadastramento de poços dos estados do Ceará e de Sergipe, executados com sucesso em 1998 e 2001, respectivamente.

Os trabalhos de campo foram executados por microrregião, com áreas variando de 15.000 a 25.000 km². Cada área foi levantada por uma equipe coordenada por dois técnicos da CPRM e composta, em média, de seis recenseadores, na maioria estudantes de nível superior dos cursos de Geologia e Geografia, selecionados e treinados pela CPRM.

O trabalho contemplou o cadastramento das fontes de abastecimento por água subterrânea (poço tubular, poço escavado e fonte natural), com determinação das coordenadas geográficas pelo uso do *Global Positioning System* (GPS) e obtenção de todas as informações passíveis de ser coletadas através de uma visita técnica (caracterização do poço, instalações, situação da captação, dados operacionais, qualidade da água, uso da água e aspectos ambientais, geológicos e hidrológicos).

Os dados coletados foram repassados sistematicamente a Divisão de Hidrogeologia e Exploração da CPRM, em Fortaleza, para, após rigorosa análise, alimentar um banco de dados. Esses dados, devidamente consistidos e tratados, possibilitaram a elaboração de um mapa de pontos d'água, de cada um dos municípios inseridos na área de atuação do Projeto, cujas informações são complementadas por esta nota explicativa, visando um fácil manuseio e compreensão acessível a diferentes usuários.

Na elaboração dos mapas de pontos d'água foram utilizados como base cartográfica os mapas municipais estatísticos em formato digital do IBGE (Censo de 2000), elaborados a partir das cartas topográficas da SUDENE e DSG – escala 1:100.000, sobre os quais foram colocados os dados referentes aos poços e fontes naturais contidos no banco de dados. Os trabalhos de arte final e impressão dos mapas foram realizados com o aplicativo *CorelDraw*. A base estadual com os limites municipais foi cedida pelo IBGE.

Há municípios em que ocorrem alguns casos de poços plotados fora dos limites do mapa municipal. Tais casos ocorrem devido à imprecisão nos traçados desses limites, seja pela pequena escala do mapa fonte utilizado no banco de dados (1:250.000), por problemas ainda existentes na cartografia estadual, ou talvez devido a informações incorretas prestadas aos recenseadores ou, simplesmente, erro na obtenção das coordenadas.

Além desse produto impresso, todas as informações coligidas estão disponíveis em meio digital, através de um CD ROM, permitindo a sua contínua atualização.

4. CARACTERIZAÇÃO DO MUNICÍPIO

4.1. Localização

O município de Retirolândia está localizado na região de planejamento do Nordeste do Estado da Bahia, limitando-se a leste e sul com o Município de Conceição do Coité, a oeste com São Domingos e ao Norte com Valente. A área municipal é de 240 km² e está inserida nas folhas cartográficas de Santaluz (SC.24-Y-D-III), Pintadas (SC.24-Y-D-V) e Serrinha (SC.24-Y-D-VI) editadas pelo MINTER/SUDENE, em 1977 na escala 1:100.000. Os limites do município, podem ser observados no Mapa Sistema de Transportes do Estado da Bahia na escala 1:1.500.000 (DERBA, julho/2000). A sede municipal tem altitude de 325 metros e coordenadas geográficas 11°30'00" de latitude sul e 39°26'00" de longitude oeste.

O acesso a partir de Salvador é efetuado pelas rodovias pavimentadas BR-324, BR-116 e BA-409 num percurso total de 230 km (Figura 2).



Figura 2 – Mapa de localização do município.

4.2. Aspectos Socioeconômicos

Os dados socioeconômicos relativos ao município foram obtidos a partir de publicações do Governo do Estado da Bahia (SEPLANTEC/SEI – 1994/2002/Guia Cultural da Bahia – Secretaria da Cultura e Turismo – 1997/1999) e IBGE – Censo 2000.

O município foi criado pela Lei Estadual nº 1.752 de 27.07.1962.

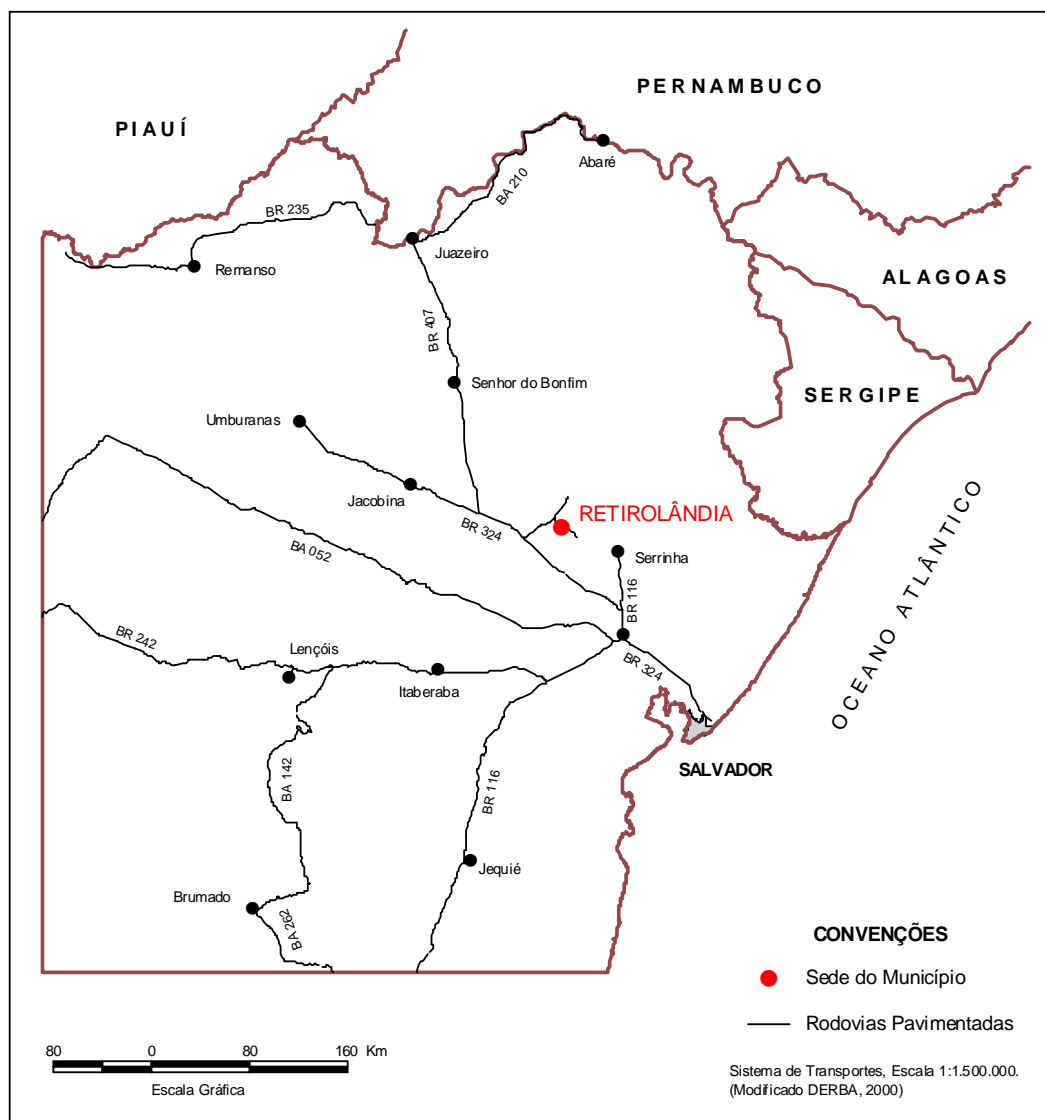
A população total é de 10.891 habitantes, sendo 5.474 residentes na zona urbana e 5.417 na zona rural, com densidade demográfica de 53,26 hab/km².

O município apresenta infra-estrutura de serviços regular, contando com uma casa lotérica que funciona como posto bancário da Caixa Econômica Federal, uma agência postal, empresas de transporte rodoviário interurbano e urbano e terminais telefônicos com acesso DDD, DDI e celular.

O abastecimento de água no município é feito pela Embasa e prefeitura, que têm água de poço como fonte de captação. O sistema de abastecimento atende a 1.112 domicílios com rede geral, 810 com poços ou nascentes e 844 de outras formas. Cerca de 38 domicílios apresentam banheiros e sanitários ligados à rede geral, enquanto 1.820 possuem banheiros e sanitários com esgotamento através de fossas sanitárias. Em 946 residências não existem instalações sanitárias. O lixo urbano coletado é transportado em caminhonete e depositado em lixões a céu aberto.

As receitas municipais provêm basicamente da agricultura, pecuária e indústria. Na agricultura o município se destaca com a produção expressiva de sisal. Na pecuária, destacam-se os rebanhos ovinos, bovinos, suínos e caprinos. Conforme registros na JUCEB, o município possui 24 indústrias, ocupando o 117º lugar na posição geral do Estado da Bahia, e 132 estabelecimentos comerciais, ocupando a 210ª posição dentre os municípios baianos. Seu parque hoteleiro registra 19 leitos. A energia elétrica é distribuída pela COELBA - Companhia de Eletricidade do Estado da Bahia, com 2.881 consumidores, sendo o consumo no município de 2.988 mwh assim distribuídos: 2.320 residenciais, 24 industriais, 182 comerciais, 140 serviços e poderes públicos e 215 rurais.

O sistema educacional dispõe de 66 estabelecimentos de ensino, sendo 29 de educação infantil, com 594 matrículas; 35 de educação fundamental, com 3.797 matrículas e 2 de educação média, com 867 alunos matriculados.

Na área da saúde, a população dispõe de um hospital com 35 leitos e 8 unidades ambulatoriais.

4.3. Aspectos Fisiográficos

Possuindo clima semi-árido e atravessando longos períodos de estiagem, o município está incluído na área do “Polígono das Secas”.

Seus solos, em geral, são classificados como planossolos solódicos eutróficos e neossolos regolíticos eutróficos, sustentando uma vegetação do tipo caatinga arbórea aberta, sem palmeiras.

O relevo predominante é do estilo pediplano sertanejo, cortado por uma drenagem pobre representada apenas por riachos, que serve à bacia hidrográfica do rio Jacuípe.

4.4. Geologia

A geologia do Município de Retirolândia é essencialmente composta por rochas cristalinas e está representada pelos litótipos dos complexos Santa Luz e Caraíba. Corpos granitóides de idade paleoproterozóica ocorrem na porção Norte e Sul da área.

O complexo Santa Luz é constituído por gnaiss bandado milonítico, paragnaisse aluminoso, quartizito, marmore, rocha calcissilicática, metamafito/metaultramafito e restos de ortognaisses migmatítico, e ortognaisse migmatítico, tonalítico a granodiorítico, com enclaves máfico e ultramáfico.

O complexo Caraíba é constituído por ortognaisses de cor cinza esverdeado quando frescos e pardos nas superfícies de alteração. Segundo Kosin et al (2003), o complexo é composto por uma suite bimodal das fácies granulito, na qual o pólo félsico é constituído por ortognaisses enderbítico, charnoenderbítico e raramente charnockítico, cinza a esverdeados. O polo básico é composto por lentes gabro-dioríticas. É frequente a presença de feições migmatíticas, tais como estruturas *schlieren*, nebulítica e *schöllén*, cujas fases leucossomáticas são sienogranítica e monzonítica.

Os granitóides presentes são o Riacho das Onças, e tonalito-diorito Itareru, representados respectivamente por augengnaisse quartzomonzonítico a granítico, granulítico; e tonalito, granodiorito e diorito, em parte gnaissificados.

A figura 3 mostra o mapa geológico do município.



Figura 3 – Esboço geológico.

4.5. Recursos Hídricos

4.5.1. Águas Superficiais

O Município de Retirolândia está inserido parcialmente na bacia do rio Paraguaçu, sendo que sua porção norte pertence à bacia do rio Itapicuru. Tem como principais drenagens o riacho Salgado e o riacho do Paulista (CEI, 1994c).

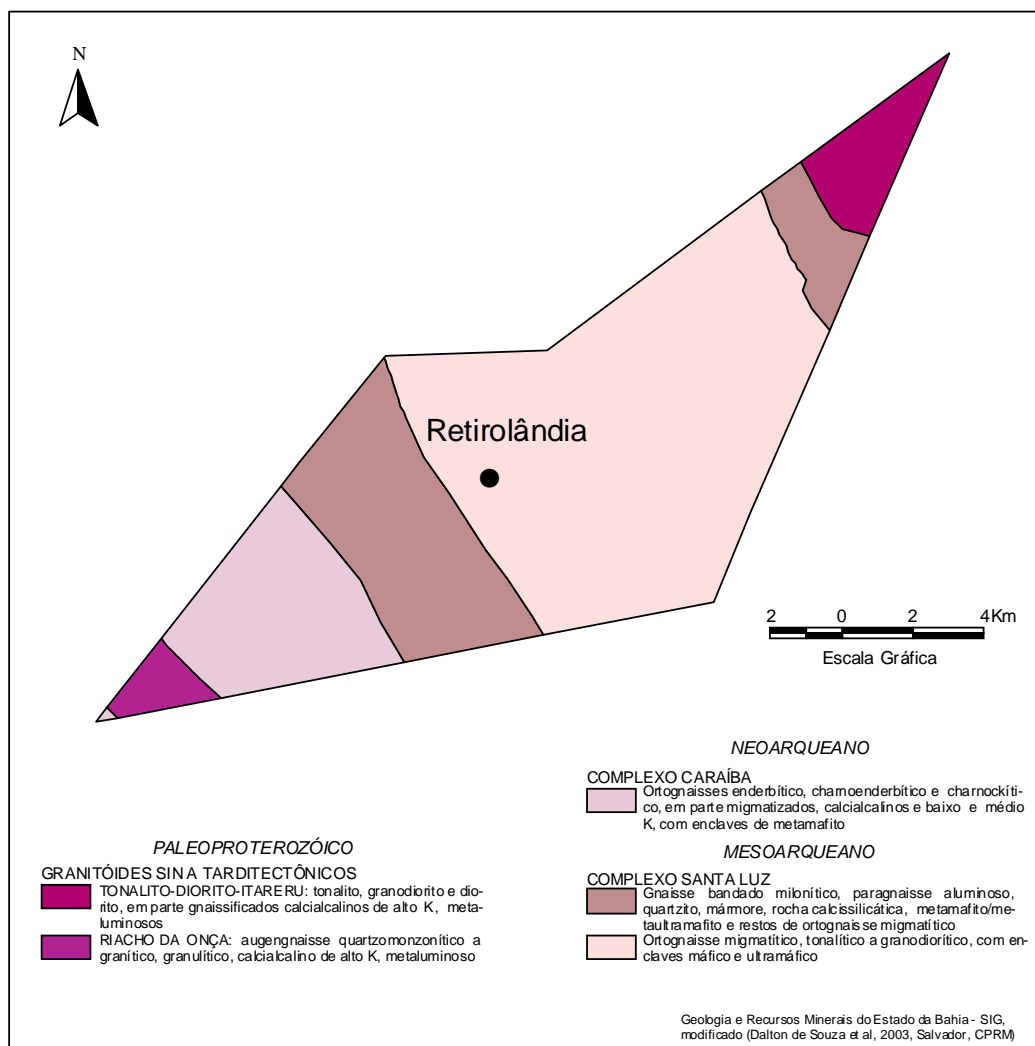
O riacho Salgado é proveniente do Município de São Domingos. Ocorre a oeste de Retirolândia e possui caráter intermitente fluindo para sul na direção de Conceição do Coité.

O riacho do Paulista ocorre à nordeste da sede municipal. Trata-se de uma drenagem intermitente que flui para nordeste na direção da bacia do rio Itapicuru.

4.5.2. Águas Subterrâneas

No Município de Retirolândia, podem-se distinguir dois domínios hidrogeológicos: *metassedimentos/metavulcanitos* e *crystalino* (Figuras 4 e 5), o primeiro ocupando aproximadamente 65 % do território municipal.

Tanto os *metassedimentos/metavulcanitos* como o *crystalino* têm comportamento de “aquífero fissural”. Como basicamente não existe uma porosidade primária nestes tipos de rochas, a ocorrência de água subterrânea é condicionada por uma porosidade secundária representada por fraturas e fendas, o que se traduz por reservatórios aleatórios, descontínuos e de pequena extensão. Dentro deste contexto, em geral, as vazões produzidas por poços são pequenas e a água, em função da falta de circulação, dos efeitos do clima semi-árido e do tipo de rocha, é na maior parte das vezes salinizada. Essas condições definem um potencial hidrogeológico baixo para as rochas sem, no entanto, diminuir sua importância como alternativa no abastecimento nos casos de pequenas comunidades, ou como reserva estratégica em períodos de prolongadas estiagens.



Figura 4 – Domínio hidrogeológico.



Figura 5 – Domínio hidrogeológico do município.

5. DIAGNÓSTICO DOS POÇOS CADASTRADOS

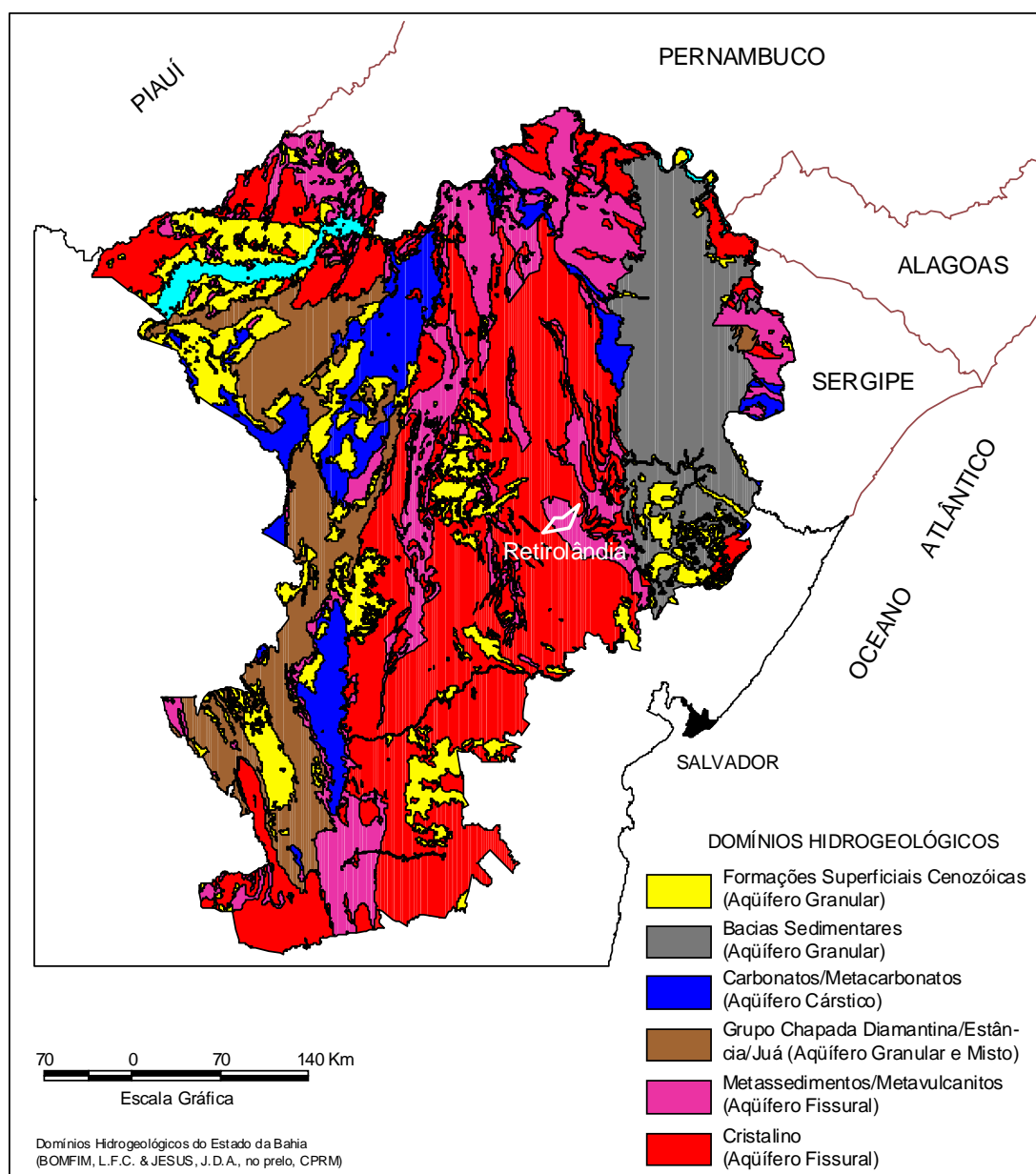
O levantamento realizado no município registrou a presença de 12 pontos d'água, sendo todos poços tubulares.

Com relação à propriedade do terreno onde estão localizados os poços cadastrados, podemos ter: terrenos públicos, quando o terreno for de serventia pública e; particular, quando for de propriedade privada. Conforme ilustrado na figura 6, 8 poços encontram-se em terreno particular e 4 em terreno público.

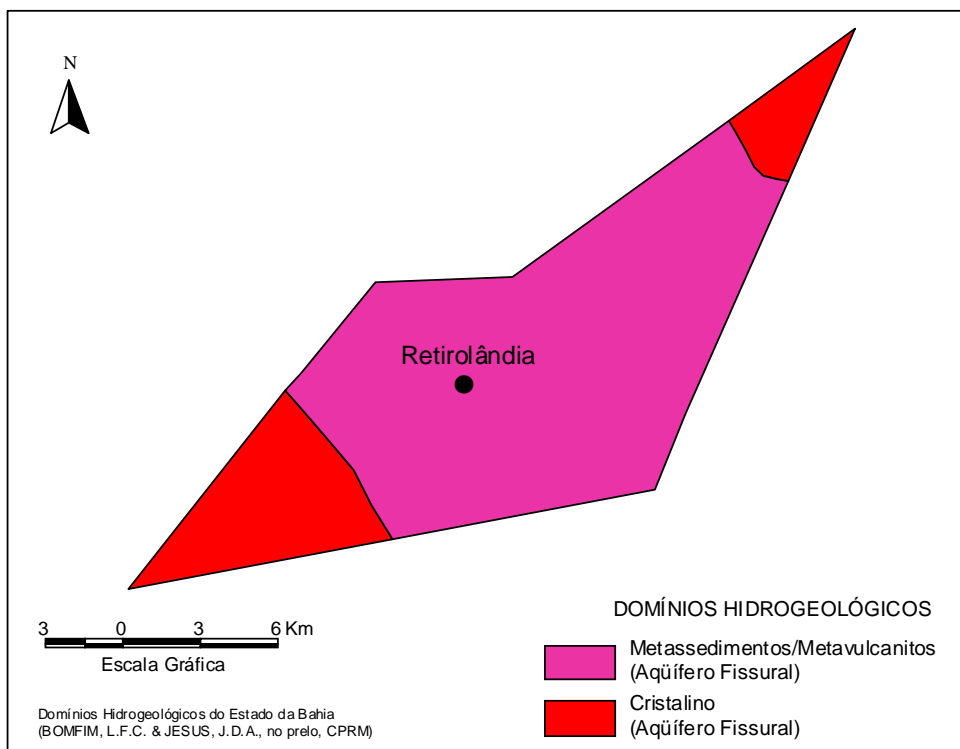

Figura 6 – Natureza da propriedade do terreno.

Quanto ao tipo de abastecimento a que se destina o uso da água, os poços cadastrados foram classificados em: comunitários, quando atendem a várias famílias e; particular, quando atendem apenas ao seu proprietário. A figura 7 mostra que 2 poços destinam-se ao atendimento comunitário e 10 poços não tiveram a finalidade do abastecimento definida.

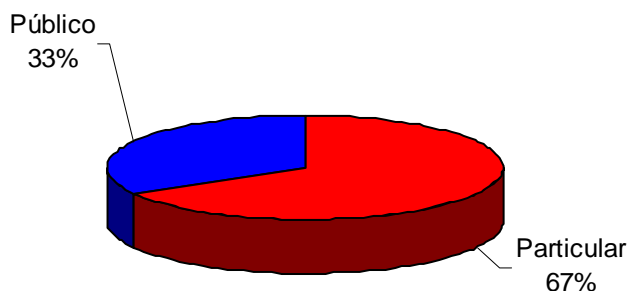

Figura 7 – Finalidade do abastecimento dos poços.

Quatro situações distintas foram identificadas na data da visita de campo: poços em operação, paralisados, não instalados e abandonados. Os poços em operação são aqueles que funcionavam normalmente. Os paralisados estavam sem funcionar temporariamente devido a problemas relacionados à manutenção ou quebra de equipamentos. Os não instalados representam aqueles poços que foram perfurados, tiveram um resultado positivo, mas não foram ainda equipados com sistemas de bombeamento e distribuição. E por fim, os abandonados, que incluem poços secos e poços obstruídos, representam os poços que não apresentam possibilidade de produção.

A situação dessas obras, levando-se em conta seu caráter público ou particular, é apresentada em números absolutos no quadro 1 e em termos percentuais na figura 8.

Quadro 1 – Situação dos poços cadastrados conforme a finalidade do uso.

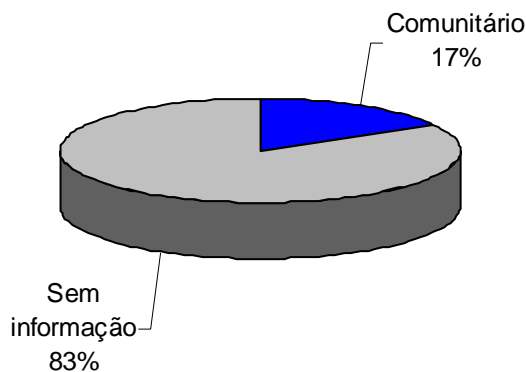
Natureza do Poço	Abandonado	Em Operação	Não Instalado	Paralisado	Indefinido
Comunitário	-	2	-	-	-
Particular	-	-	-	-	-
Indefinido	3	1	4	2	-
Total	3	3	4	2	-



Figura 8 – Situação dos poços cadastrados em porcentagem.

Em relação ao uso da água, 29% dos poços cadastrados são destinados ao uso doméstico primário (água de consumo humano para beber); 43% são utilizados para uso doméstico primário e secundário (água de consumo humano para beber e uso geral); e 14% para dessedentação animal, conforme mostra a figura 9. É importante ressaltar que todos os poços, anteriormente citados, podem apresentar outras finalidades de uso.

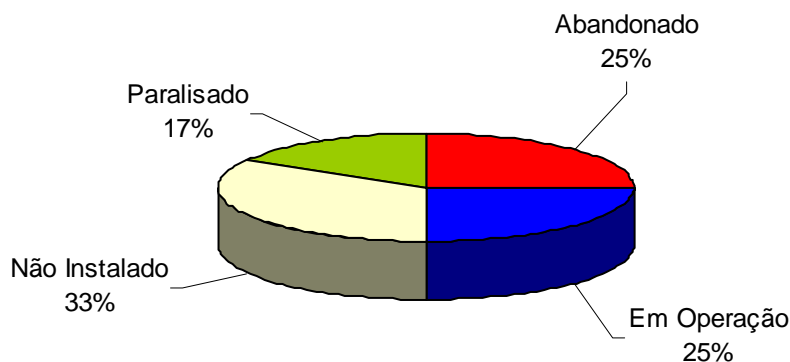

Figura 9 – Uso da água.

A figura 10 mostra a relação entre os poços tubulares em operação e os desativados (paralisados e não instalados). Dos 6 poços desativados, 1 é público e 5 são particulares, podendo todos vir a operar, somando suas descargas aos 3 poços em operação.

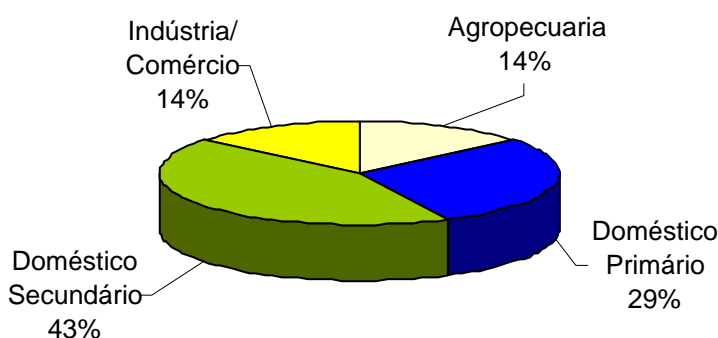

Figura 10 – Relação entre poços em uso e desativados.

5.2.3. Aspectos Qualitativos

Com relação à qualidade das águas dos pontos cadastrados, foram realizadas *in loco* medidas de condutividade elétrica, que é a capacidade de uma substância conduzir a corrente elétrica estando diretamente ligada com o teor de sais dissolvidos sob a forma de íons.

Na maioria das águas subterrâneas naturais, a condutividade elétrica multiplicada por um fator, que varia entre 0,55 a 0,75, gera uma boa estimativa dos sólidos totais dissolvidos (STD) na água. Para as águas subterrâneas analisadas, a condutividade elétrica multiplicada pelo fator 0,65 fornece o teor de sólidos dissolvidos.

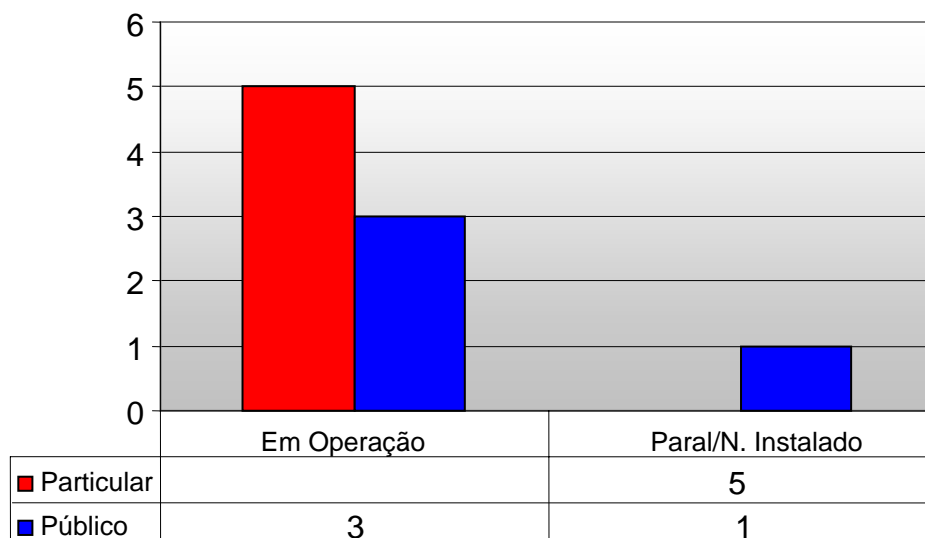
Conforme a Portaria nº 1.469/FUNASA, que estabelece os padrões de potabilidade da água para consumo humano, o valor máximo permitido para os sólidos totais dissolvidos (STD) é de 1.000 mg/L. Teores elevados deste parâmetro indicam que a água tem sabor desagradável, podendo causar problemas digestivos, principalmente nas crianças, e danificar as redes de distribuição.

Para efeito de classificação das águas dos pontos cadastrados no município, foram considerados os seguintes intervalos de STD:

0 a 500 mg/L	água doce
501 a 1.500 mg/L	água salobra
> 1.500 mg/L	água salgada

Foram coletadas e analisadas amostras de água de 8 poços tubulares. Os resultados das análises mostraram valores oscilando de 1.670,50 e 12.460,50 mg/L., com valor médio de 6.371,63 mg/L. Observando o quadro 2, verifica-se a predominância de água salgada dos poços cadastrados.

Quadro 2– Qualidade das águas subterrâneas no município conforme a situação do poço.

Qualidade da água	Em Uso	Não Instalado	Paralisado	Indefinido	Total
Doce	-	-	-	-	0
Salobra	-	-	-	-	0
Salgada	3	4	1	-	8
Total	3	4	1	0	8

6. CONCLUSÕES E RECOMENDAÇÕES

A análise dos dados referentes ao cadastramento dos poços tubulares executado no município permitiu estabelecer as seguintes conclusões:

- A situação atual dos poços tubulares existentes no município é apresentada no quadro 3 a seguir:

Quadro 3 – Situação atual dos poços cadastrados no município.

Natureza Do Poço	Abandonado	Em Operação	Não Instalado	Paralisado	Indefinido	Total
Público	-	3 (75%)	-	1 (25%)	-	4 (33%)
Particular	3 (37%)	-	4 (50%)	1 (13%)	-	8 (67%)
Indefinido	-	-	-	-	-	0 (0%)
Total	3 (25%)	3 (25%)	4 (33%)	2 (17%)	-	12 (100%)

Com base nas conclusões acima estabelecidas podem-se tecer as seguintes recomendações:

- Os poços desativados e não instalados deveriam entrar em programas de recuperação e instalação de poços, visando o aumento da oferta de água da região;
- Poços paralisados em virtude de alta salinidade, deveriam ser analisados com detalhe (vazão, análise físico-química, nº de famílias atendidas, etc) para verificação da viabilidade da instalação de equipamentos de dessalinização;
- Todos os poços deveriam sofrer manutenção periódica para assegurar o seu funcionamento, principalmente, em tempos de estiagens prolongadas;
- Para assegurar a boa qualidade da água, do ponto de vista bacteriológico, devem ser implantadas, em todos os poços, medidas de proteção sanitária tais como: selo sanitário, tampa de proteção, limpeza permanente do terreno, cerca de proteção, etc.

REFERÊNCIAS BIBLIOGRÁFICAS

FUNDAÇÃO INSTITUTO BRASILEIRO DE GEOGRAFIA E ESTATÍSTICA – IBGE. [Mapas Base dos municípios do Estado do Piauí]. Escalas variadas. Inédito.

LIMA, E. & LEITE, J. – 1978 – Projeto Estudo Global da Bacia Sedimentar do Parnaíba. Recife: DNPM/CPRM.

PESSOA, M. D. – 1979 – Inventário Hidrogeológico Básico do Nordeste. Folha Nº 18 – São Francisco – NE. Recife. SUDENE

SANTOS, E. J. dos (Org.) 1978 - Projeto Estudo Global dos Recursos Minerais da Bacia Sedimentar do Parnaíba – Mapa Integração Geológico-Metalogenética. Esc. 1:500.000. Nota Explicativa – CPRM. Recife

VIEIRA, A. T.; FEITOSA, F. A. C. & BENVENUTI, S. M. P. - 1998 - Programa de Recenseamento de Fontes de Abastecimento por Água Subterrânea no Estado do Ceará. Diagnóstico do Município de Caucaía. CPRM. Fortaleza

BONFIM, L. F. C.; COSTA, I. V. G & BENVENUTI, S. M. P. - 2002 – Projeto Cadastro da Infra-Estrutura Hídrica do Nordeste. Estado de Sergipe. Diagnóstico do Município de Salgado. CPRM. Salvador

ANEXO 1

PLANILHA DE DADOS DAS FONTES DE ABASTECIMENTO

**Projeto Cadastro de Fontes de Abastecimento por Água Subterrânea
Diagnóstico do Município de Retirolândia
Estado - BAHIA**

CÓDIGO POÇO	LOCALIDADE	LATITUDE S	LONGITUDE W	PONTO DE ÁGUA	NATUREZA DO TERRENO	PROF. (m)	VAZÃO (L/h)	SITUAÇÃO DO POÇO	EQUIPAMENTO DE BOMBEAMENTO	FONTE DE ENERGIA	FINALIDADE DO USO	STD (mg/L)
DM086	JIBOIA / GAMELEIRA	112820,3	392404,7	Poço tubular	Particular	70		Não Instalado				12461
DM087	MURICOCA - LAGOA DO CAUTO	112957,6	392318,0	Poço tubular	Particular			Paralisado	Compressor de ar			
DM088	LAGINHA	112826,2	392046,8	Poço tubular	Particular	70		Abandonado				
DM089	LAGOA GRANDE	112639,1	391329,5	Poço tubular	Particular			Abandonado				
DM090	VIRGEM	112658,4	392115,5	Poço tubular	Público	70		Paralisado	Bomba injetora			9152
DM091	MANDOPOLIS	113117,9	392446,2	Poço tubular	Particular	75		Abandonado				
DM093	MANOAPOLIS	113116,5	392443,5	Poço tubular	Público	40		Em Operação	Bomba injetora	Trifásica	Doméstico Primário, Doméstico Secundário, Agropecuária,	2294,5
DM094	FAZENDA ESTRELA DO SUL	113225,2	392746,9	Poço tubular	Particular	80		Não Instalado				10296
DM095	ALECRIM	113208,0	392721,9	Poço tubular	Particular			Não Instalado				2294,5
DM096	LAMEIRA REDONDA	113026,0	392704,2	Poço tubular	Particular	80		Não Instalado				11115
DM097	SEDE MUNICIPAL DE RETIROLANDIA	112940,6	382537,9	Poço tubular	Público	80		Em Operação	Bomba injetora	Trifásica	Doméstico Primário, Doméstico Secundário,	1670,5
DM098	SEDE MUNICIPAL DE RETIROLANDIA	112941,2	382536,6	Poço tubular	Público	60		Em Operação	Bomba injetora	Trifásica	Doméstico Secundário, Indústria/Comércio,	1690

ANEXO 2

MAPA DE PONTOS D'ÁGUA

