



**SISTEMA DE ALERTA HIDROLÓGICO**



# **BOLETIM DE MONITORAMENTO HIDROLÓGICO DA ESTIAGEM NA BACIA DO RIO PARAGUAI**

**BOLETIM Nº 43/2021**

29 de outubro de 2021



## APRESENTAÇÃO

O Sistema de Alerta Hidrológico do Rio Paraguai (SAH Paraguai) apresenta o “BOLETIM SEMANAL DE MONITORAMENTO HIDROLÓGICO DA ESTIAGEM NA BACIA DO RIO PARAGUAI”. Os dados das estações de monitoramento apresentados estão disponíveis em [www.cprm.gov.br/sace/paraguai](http://www.cprm.gov.br/sace/paraguai), assim como todos os boletins emitidos. As estações fluviométricas utilizadas no monitoramento são apresentadas na **Figura 1**. Os dados com detalhes de cada uma delas encontram-se apresentados na **Tabela 1**.

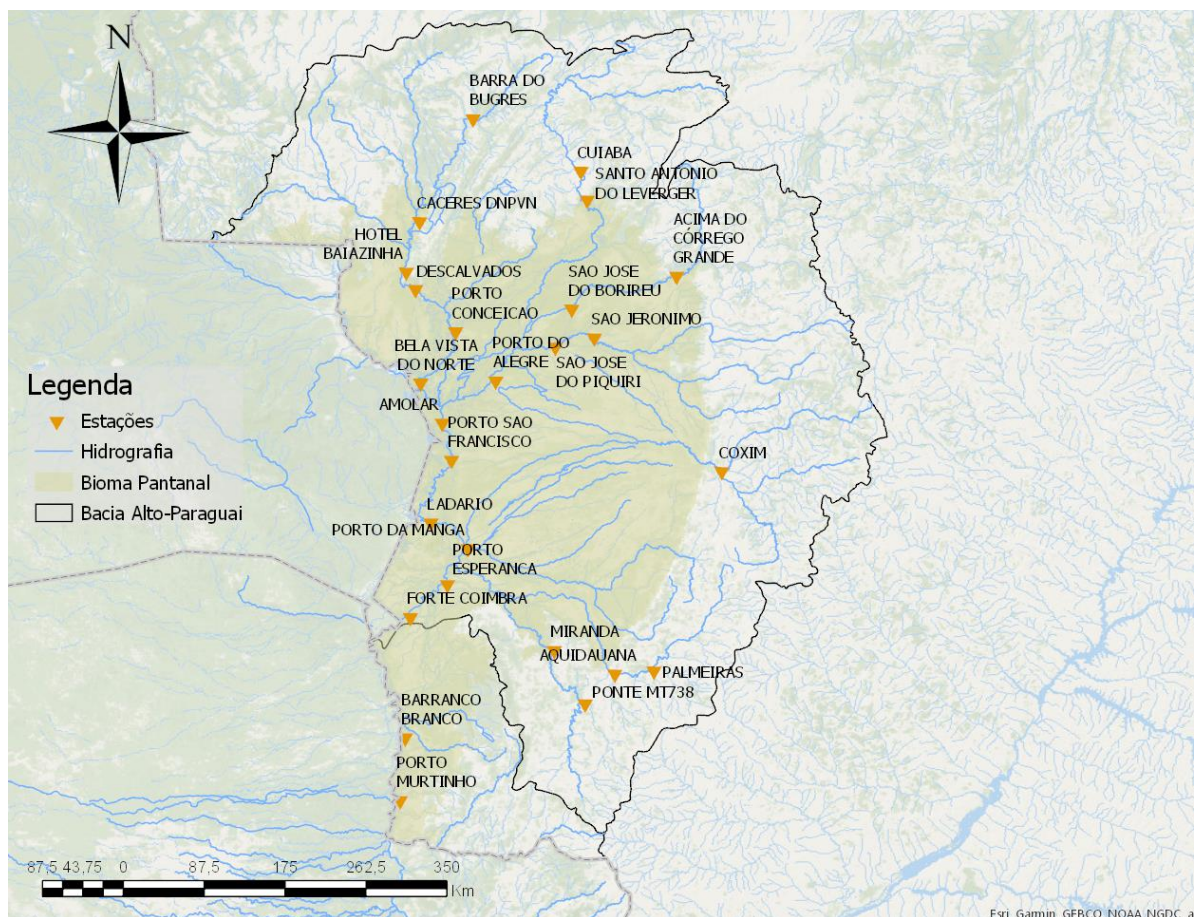

**Figura1:** Mapa da RH-Paraguai, com destaque para as estações de monitoramento.



**Tabela 1:** Estações de Monitoramento Fluviométrico na Bacia do rio Paraguai.

Nome	Código	Rio	Município
PORTO DO ALEGRE	66750000	CUIABÁ	CORUMBÁ
CUIABÁ	66260002	CUIABÁ	CUIABÁ
SANTO ANTÔNIO DO LEVERGER	66270000	CUIABÁ	SANTO ANTÔNIO DO LEVERGER
BELA VISTA DO NORTE	66125000	PARAGUAI	CÁCERES
PORTO SÃO FRANCISCO	66810000	PARAGUAI	CORUMBÁ
LADÁRIO	66825000	PARAGUAI	LADÁRIO
PORTO ESPERANCA	66960008	PARAGUAI	CORUMBÁ
FORTE COIMBRA	66970000	PARAGUAI	CORUMBÁ
PORTO MURTINHO	67100000	PARAGUAI	PORTO MURTINHO
BARRA DO BUGRES	66010000	PARAGUAI	BARRA DO BUGRES
CÁCERES <i>DNPVN</i>	66070004	PARAGUAI	CÁCERES
HOTEL BIAZINHA	66077500	PARAGUAI	CÁCERES
DESCALVADOS	66090000	PARAGUAI	CÁCERES
PORTO CONCEIÇÃO	66120000	PARAGUAI	CÁCERES
AMOLAR	66800000	PARAGUAI	CORUMBÁ
PORTO DA MANGA	66895000	PARAGUAI	CORUMBÁ
BARRANCO BRANCO	67030000	PARAGUAI	PORTO MURTINHO
SÃO JERÔNIMO	66600000	PIQUIRI	BARÃO DE MELGAÇO
SÃO JOSÉ DO PIQUIRI	66650000	PIQUIRI	BARÃO DE MELGAÇO
SÃO JOSÉ DO BORIRÉU	66470000	SÃO LOURENÇO	BARÃO DE MELGAÇO
ACIMA DO CÓRREGO GRANDE	66460000	SÃO LOURENÇO	SANTO ANTÔNIO DO LEVERGER
COXIM	66870000	TAQUARI	COXIM
AQUIDAUANA	66945000	AQUIDAUANA	AQUIDAUANA
PALMEIRAS	66941000	AQUIDAUANA	DOIS IRMÃOS DO BURITI
ESTRADA MT-738	66900000	MIRANDA	BONITO
MIRANDA	66910000	MIRANDA	MIRANDA

As previsões apresentadas neste Boletim são baseadas em modelos hidrológicos e estão sujeitas às incertezas inerentes aos mesmos. Os dados hidrológicos utilizados nos boletins são provenientes da Rede Hidrometeorológica Nacional de responsabilidade da Agência Nacional de Águas e Saneamento Básico (ANA), operada pelo Serviço Geológico do Brasil (CPRM) e demais parceiros. Os dados de previsão de chuvas são provenientes do Centro de Previsão Climática da Administração Oceânica e Atmosférica Nacional dos EUA (CPC/NOAA) e são utilizadas também informações de previsões meteorológicas produzidas pelo CPTEC/INPE.





## RESUMO DO BOLETIM

Nesta última semana o nível do rio Paraguai apresentou na maioria das estações de monitoramento de sua calha, a tendência de elevação, a única exceção ocorreu na estação de Cáceres onde houve declínio. Convém lembrar que apesar de a maioria das estações fluviométricas começarem a registrar a tendência à elevação do nível d'água, os valores registrados continuam situando-se na zona de atenção para mínimas (abaixo da cota de permanência de 90%). Estimativas de chuvas por satélite, utilizando o modelo MERGE/INPE, indicam que na bacia do rio Paraguai considerando a área de drenagem delimitada e tendo a estação de Porto Murtinho como exutório, as chuvas médias estimadas ao longo dos últimos 7 dias apresentaram acumulados de 30.6 mm, enquanto que sobre o bioma Pantanal, acumulados de 27.7 mm foram estimados também para este mesmo período. De acordo com o modelo GEFS/NCEP-NOAA para as próximas semanas estão previstas precipitações com maior regularidade ao longo dos dias, entretanto, apresentando diferentes intensidades de chuva na área da bacia do rio Paraguai, com a provável incidência dos maiores acumulados de chuva se situarem sobre a região do planalto da bacia.

## MONITORAMENTO DE NÍVEIS

Os dados mais recentes dos níveis dos rios registrados nos pontos de monitoramento fluviométrico encontram-se apresentados na **Tabela 2**. São apresentados também os níveis registrados nos 7º e 14º dia anteriores à última leitura disponível, incluindo a mediana dos níveis da série histórica de dados da estação, considerando a data do último dado informado.

**Tabela 2:** Cotas atuais (cm) e as variações dos últimos dias nas estações da Bacia do rio Paraguai.

Nome	Data do último dado	Último Dado	7 dias antes	14 dias antes	Mediana histórica para o dia
CÁCERES <i>DNPVN</i>	29/10/2021	050	074	048	175
PORTO CONCEIÇÃO	22/10/2021	212	183	178	326
BELA VISTA DO NORTE	22/10/2021	256	252	250	333
PORTO SÃO FRANCISCO	13/08/2021	379	396	413	468
LADÁRIO	29/10/2021	-031	-055	-058	167
PORTO ESPERANÇA	29/10/2021	-092	-107	-132	145
FORTE COIMBRA	29/10/2021	-140	-156	-175	079
PORTO MURTINHO	29/10/2021	098	088	079	330
BARRA DO BUGRES	01/05/2020	071	078	109	072
CUIABÁ	29/10/2021	090	112	116	128
STO ANTÔNIO DO LEVERGER	29/10/2021	244	260	253	352
SÃO JOSÉ DO BORIRÉU	22/10/2021	079	127	058	157



Nome	Data do último dado	Último Dado	7 dias antes	14 dias antes	Mediana histórica para o dia
ACIMA DO CÓRREGO GRANDE	13/09/2020	018	022	023	114
SÃO JERÔNIMO	18/10/2020	195	195	195	225
SÃO JOSÉ DO PIQUIRI	29/10/2021	201	186	174	213
COXIM	29/10/2021	389	396	383	318
AQUIDAUANA	29/10/2021	240	196	218	290
PALMEIRAS	29/10/2021	165	133	149	171
PONTE MT-738	29/10/2021	124	133	217	135
MIRANDA	29/10/2021	352	307	412	238

Legenda: \* Equipamento em manutenção; # Sem valor definido

## ACOMPANHAMENTO DAS CHUVAS

Estimativas de chuvas por satélite, utilizando o modelo MERGE/INPE, indicam que na bacia do rio Paraguai considerando a área de drenagem delimitada e tendo a estação de Porto Murtinho como exutório, as chuvas médias estimadas ao longo dos últimos 7 dias apresentaram acumulados de 30.6 mm na área da bacia (**Figura 2**), enquanto que sobre o bioma Pantanal, acumulados de 27.7 mm foram estimados também para este mesmo período. A distribuição espacial dessas chuvas é detalhada na **Tabela 3**.

Chuva Acumulada do MERGE (CPTEC-INPE) de 30.6 mm em 7 dias na AD sem\_código - ALERTA\_CPRM\_PARAGUAI

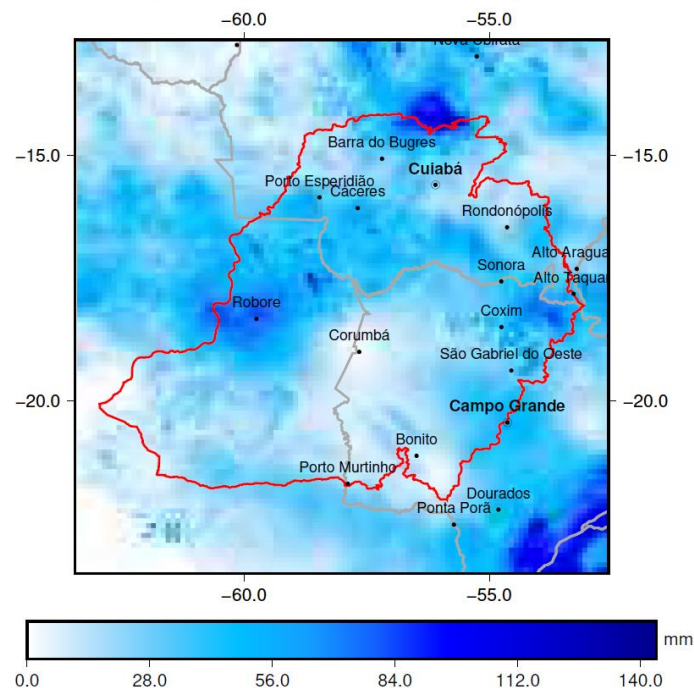

**Figura 2:** Chuva estimada pelo modelo MERGE/INPE na bacia do rio Paraguai, considerando a bacia da estação Porto Murtinho (Fonte dos dados: <http://ftp.cptec.inpe.br/modelos/io/produtos/MERGE/>).



**Tabela 3:** Chuva acumulada nos últimos 7 dias e nas últimas 24 horas nas bacias de contribuição das estações, estimadas a partir do modelo MERGE/INPE.

Nome	Chuva em 24 horas (mm)	Chuva em 7 dias (mm)
<b>BIOMA PANTANTAL</b>	<b>2.49</b>	<b>27.7</b>
PORTO DO ALEGRE	1.58	33.9
CUIABÁ	4.15	36.7
SANTO ANTÔNIO DO LEVERGER	3.84	35.8
BELA VISTA DO NORTE	6.41	35.8
PORTO SÃO FRANCISCO	5.56	37.3
LADÁRIO	5.39	36.3
PORTO ESPERANCA	3.88	33.7
FORTE COIMBRA	3.88	33.7
<b>PORTO MURTINHO</b>	<b>3.21</b>	<b>29.9</b>
BARRA DO BUGRES	9.35	52.7
CÁCERES <i>DNPVN</i>	6.85	33.9
HOTEL BIAAZINHA	6.94	33.2
DESCALVADOS	6.69	34.3
PORTO CONCEIÇÃO	6.46	35.3
AMOLAR	5.65	37.7
PORTO DA MANGA	5.05	34.9
BARRANCO BRANCO	3.27	30.1
SÃO JERÔNIMO	0.46	39.5
SÃO JOSÉ DO PIQUIRI	1.52	33.9
SÃO JOSÉ DO BORIRÉU	2.73	35.5
ACIMA DO CÓRREGO GRANDE	0.43	24.8
COXIM	1.03	48.7
AQUIDAUANA	1.15	36.6
PALMEIRAS	1.64	40.5
ESTRADA MT-738	0.04	10.4
MIRANDA	0.03	12.1

De acordo com o modelo GEFS/NCEP-NOAA para as próximas semanas estão previstas precipitações mais constantes ao longo dos dias, entretanto, apresentando diferentes intensidades de chuva na área da bacia do rio Paraguai, com a provável incidência dos maiores acumulados de chuva se situarem sobre a região do planalto da bacia. **(Figura 3)**

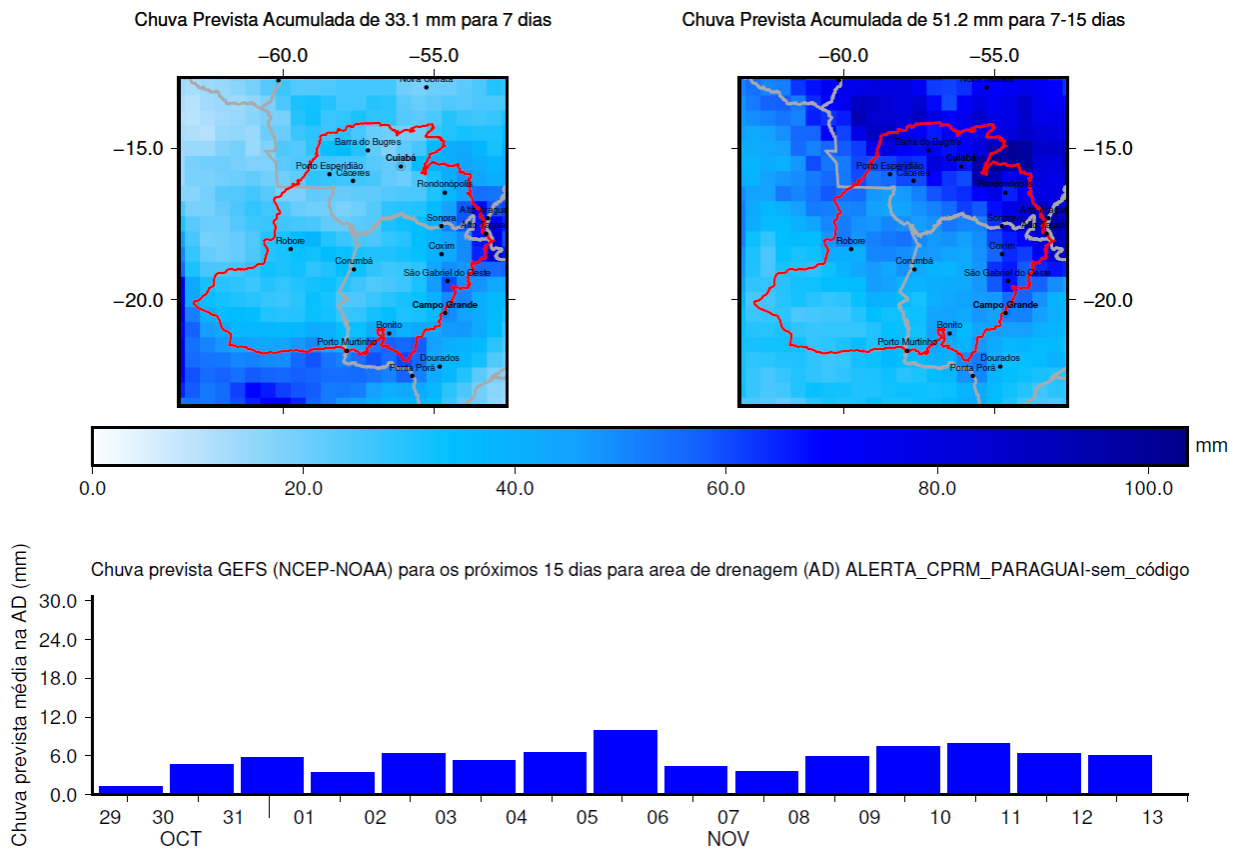

**Figura 3:** Chuva prevista na bacia do rio Paraguai, considerando a bacia da estação Porto Murтинho, para os próximos 15 dias utilizando-se o modelo GEFS / NCEP-NOAA.

## TENDÊNCIAS PARA OS NÍVEIS DOS RIOS

A tendência dos níveis dos rios para a Região Hidrográfica do Paraguai é apresentada da **Figura 4** à **Figura 8**. O modelo utilizado para a previsão, assim como os dados de entrada e suas respectivas fontes, encontram-se apresentados ao final do boletim. Os modelos indicam a tendência à elevação do nível d'água na maioria das estações. Considerando que para as próximas semanas, as precipitações previstas na bacia deverão apresentar uma maior regularidade, o rio Paraguai deverá continuar apresentando a tendência de elevação do seu nível na maioria das estações de sua calha.

**Tabela 4:** Previsão do nível(cm) do rio Paraguai para os próximos 28 dias.

Estação Fluviométrica	Dia + 7	Dia + 14	Dia + 21	A
CÁCERES <i>DNPVN</i>	068	-	-	-
BELA VISTA DO NORTE	270	274	280	-
LADÁRIO	-010	010	028	044
FORTE COIMBRA	-124	-108	-094	-082
PORTO MURTINHO	113	134	156	182



Nas figuras a seguir estão resumidas as estatísticas de níveis observados ao longo do histórico de monitoramento nas estações da RH-Paraguai. Essas estatísticas são:

- As curvas envoltórias que representam os valores mínimos e máximos observados em cada dia do ano nas estações, para cada dia do ano ao longo do histórico de dados;
- A faixa de níveis considerados “normais” para cada dia do ano, representada pela faixa que conteve 80% dos níveis observados: acima dela os níveis podem ser considerados acima do normal para aquele período do ano (acima da cota de permanência de 10%); e abaixo dela, abaixo do normal para aquele período do ano (abaixo da cota de permanência de 90%);
- Os níveis observados ao longo do ano de 2021 (linha sólida azul);
- A previsão de níveis para os próximos 7, 14, 21 e 28 dias.

Importante registrar que o valor do nível d’ água do rio Paraguai observado na estação fluviométrica de Ladário atingiu no dia 16/10/2021, o valor mínimo da vazante deste ano, registrando -60 cm. Tal marca se tornou o segundo menor valor de nível d’ água registrado em toda a série histórica de dados da estação com 121 anos.

Em Porto Murtinho, estação fluviométrica situada a mais de 150 km a jusante de Ladário, o nível d’água atingiu no dia 13/10/2021 a cota de 77 cm, valor mínimo da vazante ocorrida neste ano e tornando-se também o segundo menor valor registrado em toda sua série histórica de dados com 82 anos de medições.

Convém lembrar que apesar de a maioria das estações fluviométricas começarem a registrar a tendência à elevação do nível d’água, os valores registrados continuam situando-se na zona de atenção para mínimas (abaixo da cota de permanência de 90%).



Figura 4: Prognóstico dos níveis para CÁ CERES *DNPVN* (66070004), no rio PARAGUAI.





Figura 5: Prognóstico dos níveis para BELA VISTA DO NORTE (66125000), no rio PARAGUAI.

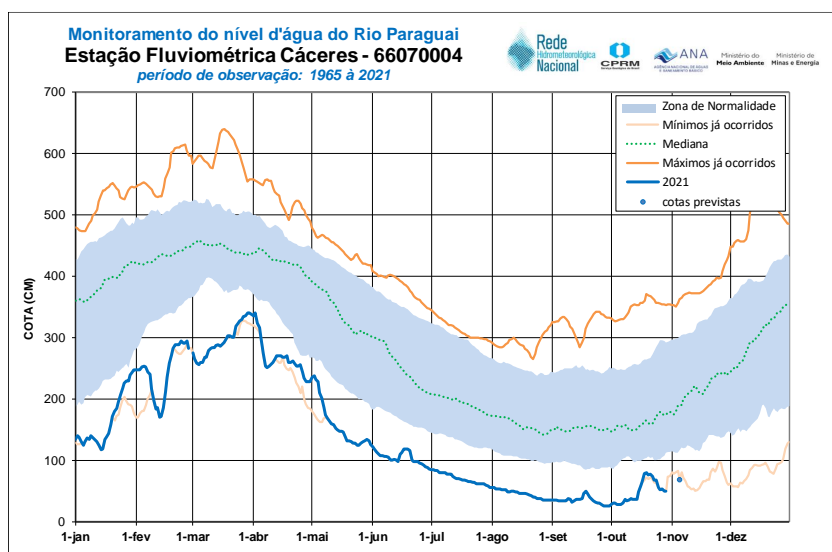

Figura 6: Prognóstico dos níveis para LADÁRIO (66825000), no rio PARAGUAI.

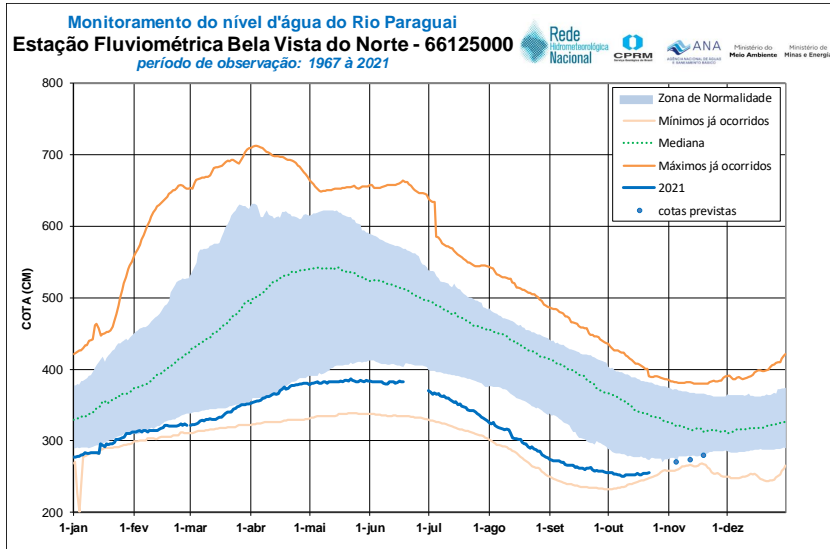

Figura 7: Prognóstico dos níveis para FORTE COIMBRA (66970000), no rio PARAGUAI

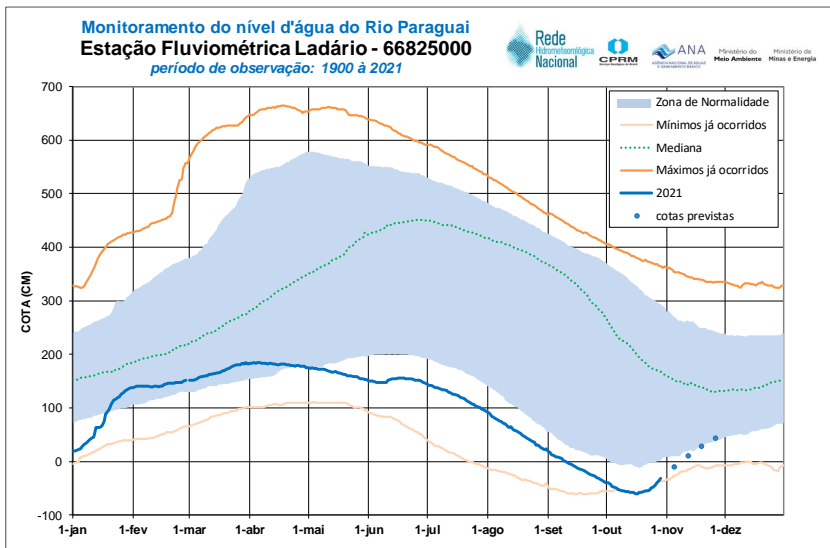

Figura 8: Prognóstico dos níveis para PORTO MURTINHO (67100000), no rio PARAGUAI

## SOBRE O MODELO DE PREVISÃO

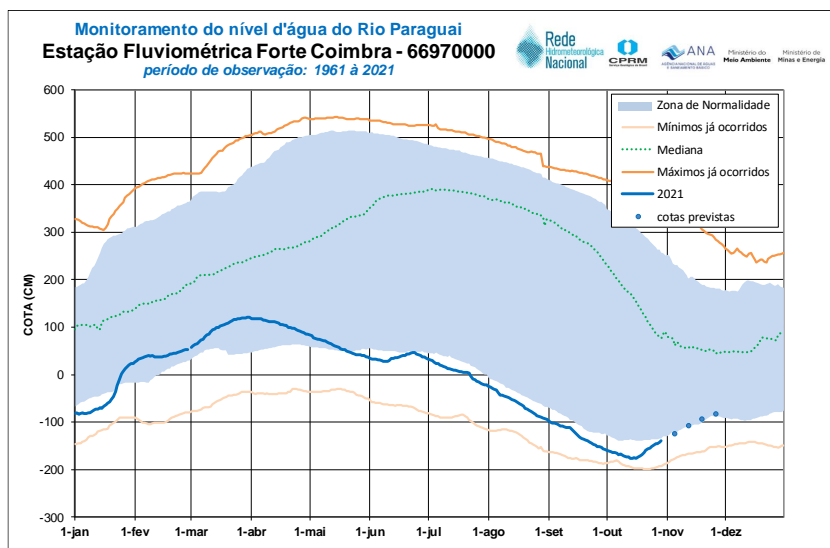
Os dados hidrológicos utilizados nos boletins são provenientes da Rede Hidrometeorológica Nacional (RHN) de responsabilidade da Agência Nacional de Águas e Saneamento Básico (ANA), operada pelo Serviço Geológico do Brasil (CPRM) e demais parceiros.

Os dados de monitoramento de chuvas foram obtidos por meio de imagens de satélite do produto MERGE/GPM, disponibilizados pelo INPE (Instituto Nacional de Pesquisas Espaciais) no sítio <http://ftp.cptec.inpe.br/modelos/tempo/MERGE/GPM/DAILY/>.

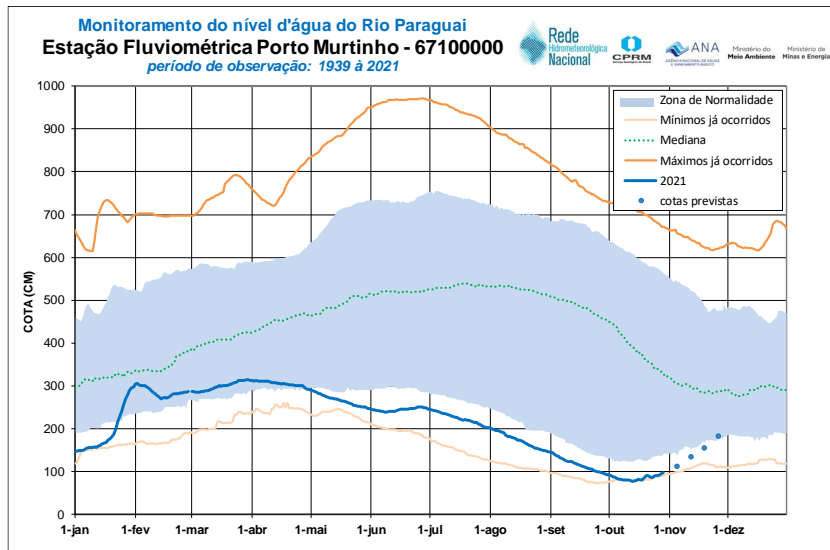
Os dados de previsão de chuva apresentados são do modelo CFS, gerados pelo NOAA (National Oceanic and Atmospheric Administration), encontrando-se disponíveis no sítio <http://origin.cpc.ncep.noaa.gov/products/people/mchen/CFSv2FCST/weekly/>.

A previsão hidrológica foi gerada considerando a aplicação de modelos K-Vizinhos (do inglês K-Nearest Neighbors). Trata-se de um modelo não paramétrico de previsão utilizado tanto para modelos de classificação como de regressão. Os dados de entrada consistem dos K exemplos do histórico mais próximos. Nos modelos de regressão, utilizados neste boletim, a saída é a média dos K vizinhos mais próximos do dado que se pretende prever. No caso da previsão de vazantes, correspondem às 5 vazantes mais semelhantes à vazante deste ano, considerando o nível atual e a variação dos níveis nas últimas 2 semanas, com um peso de 0,8 para os níveis atuais e 0,2 para a variação dos últimos 14 dias.

As previsões apresentadas neste boletim são baseadas em modelos hidrológicos estando sujeitas às incertezas inerentes aos mesmos. Além disso, as previsões feitas utilizam-se de previsões meteorológicas de outros órgãos, também sujeitas a erros, que



**SERVIÇO GEOLÓGICO  
DO BRASIL – CPRM**

acabam sendo incorporados às previsões aqui apresentadas. Entretanto, esses erros são permanentemente avaliados pela equipe do SAH Paraguai.

Agradecemos ao INPE pelo fornecimento dos dados de precipitação do MERGE/GPM e à NOAA pelas previsões meteorológicas do modelo CFS. Este boletim é resultado de parceria entre o Serviço Geológico do Brasil e a Agência Nacional de Águas e Saneamento Básico para a gestão e operação da Rede Hidrometeorológica Nacional.

**Parceria:**



Ministério do  
**Meio Ambiente**

Ministério de  
**Minas e Energia**

**Marcelo Parente Henriques**

**Marcus Suassuna Santos**

**Artur José Soares Matos**

Pesquisadores em Geociências – Hidrologia

# **SISTEMA DE ALERTA HIDROLÓGICO DA BACIA DO RIO PARAGUAI**



**SERVIÇO GEOLÓGICO  
DO BRASIL – CPRM**

SECRETARIA DE  
GEOLOGIA, MINERAÇÃO  
E TRANSFORMAÇÃO MINERAL

MINISTÉRIO DE  
MINAS E ENERGIA



**PÁTRIA AMADA  
BRASIL**  
GOVERNO FEDERAL