

MINISTÉRIO DE MINAS E ENERGIA  
SECRETARIA DE GEOLOGIA, MINERAÇÃO E  
TRANSFORMAÇÃO MINERAL

 CPRM - SERVIÇO GEOLÓGICO DO BRASIL  
PRODEEM - PROGRAMA DE DESENVOLVIMENTO  
ENERGÉTICO DOS ESTADOS EM UNICÍPIOS

*PROJETO CADASTRO  
DE FONTES DE  
ABASTECIMENTO POR  
ÁGUA SUBTERRÂNEA*

*ALAGOAS*

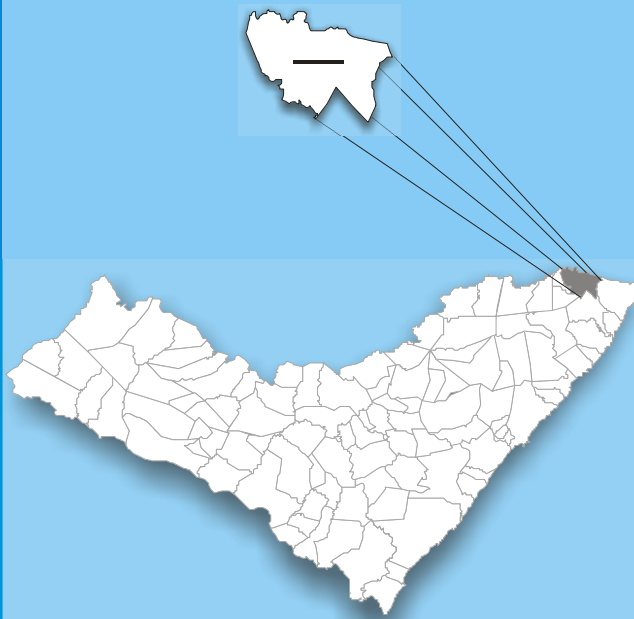
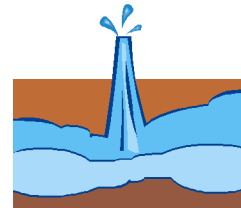

*DIAGNÓSTICO DO MUNICÍPIO  
DE JACUÍPE*

Agosto/2005



Secretaria de Geologia,  
Mineração e Transformação Mineral  
Secretaria de Planejamento  
e Desenvolvimento Energético

Ministério de  
Minas e Energia



---

MINISTÉRIO DE MINAS E ENERGIA  
*Silas Rondeau Cavalcante Silva*  
Ministro de Estado

SECRETARIA EXECUTIVA  
*Nelson José Hubner Moreira*  
Secretário Executivo

---

SECRETARIA DO PLANEJAMENTO E  
DESENVOLVIMENTO ENERGÉTICO  
*Márcio Pereira Zimmermam*  
Secretário

---

SECRETARIA DE GEOLOGIA, MINERAÇÃO  
E TRANSFORMAÇÃO MINERAL  
*Cláudio Scliar*  
Secretário

---

PROGRAMA LUZ PARA TODOS  
*Aurélio Pavão*  
Diretor

PROGRAMA DE DESENVOLVIMENTO  
ENERGÉTICO DOS ESTADOS E  
MUNICÍPIOS  
PRODEEM  
*Luiz Carlos Vieira*  
Diretor

---

Serviço Geológico do Brasil – CPRM

*Agamenon Sérgio Lucas Dantas*  
Diretor-Presidente

*José Ribeiro Mendes*  
Diretor de Hidrologia e Gestão Territorial

*Manoel Barretto da Rocha Neto*  
Diretor de Geologia e Recursos Minerais

*Ávaro Rogério Alencar Silva*  
Diretor de Administração e Finanças

*Fernando Pereira de Carvalho*  
Diretor de Relações Institucionais e  
Desenvolvimento

*Frederico Cláudio Peixinho*  
Chefe do Departamento de Hidrologia

*Fernando Antonio Carneiro Feitosa*  
Chefe da Divisão de Hidrogeologia e Exploração

*Ivanaldo Vieira Gomes da Costa*  
Superintendente Regional de Salvador

*José Wilson de Castro Temáteo*  
Superintendente Regional de Recife

*Hélio Pereira*  
Superintendente Regional de Belo Horizonte

*Darlan Filgueira Maciel*  
Chefe da Residência de Fortaleza

*Francisco Batista Teixeira*  
Chefe da Residência Especial de Teresina

---

Ministério de Minas e Energia  
Secretaria de Planejamento e Desenvolvimento Energético  
Secretaria de Geologia, Mineração e Transformação Mineral  
Programa Luz Para Todos  
Programa de Desenvolvimento Energético dos Estados e Municípios - PRODEEM  
Serviço Geológico do Brasil - CPRM  
Diretoria de Hidrologia e Gestão Territorial

**PROJETO CADASTRO DE FONTES DE ABASTECIMENTO POR  
ÁGUA SUBTERRÂNEA  
ESTADO DE ALAGOAS**

***DIAGNÓSTICO DO MUNICÍPIO DE JACÚPE***

**ORGANIZAÇÃO DO TEXTO**

João de Castro Mascarenhas  
Breno Augusto Beltrão  
Luiz Carlos de Souza Junior

Recife  
Agosto/2005

#### COORDENAÇÃO GERAL

Frederico Cláudio Peixinho - DEHID

#### COORDENAÇÃO TÉCNICA

Fernando Antônio C. Feitosa - DIHEXP

#### COORDENAÇÃO ADMINISTRATIVO-FINANCEIRA

José Emilio C. de Oliveira –DIHEXP

#### APOIO TÉCNICO-ADMINISTRATIVO

Sara Maria Pinotti Benvenuti-DIHEXP

#### COORDENAÇÃO REGIONAL

Jaime Quintas dos S. Colares - REFO  
Francisco C. Lages C. Filho - RESTE  
João Alfredo C. L. Neves - SUREG-RE  
João de Castro Mascarenhas –SUREG-RE  
Jos é Alberto Ribeiro - REFO  
Jos é Carlos da Silva - SUREG-RE  
Luiz Fernando C. Bomfim - SUREG-SA  
Oderson A. de Souza Filho - REFO

#### EQUIPE TÉCNICA DE CAMPO

##### SUREG-RE

Ari Teixeira de Oliveira  
Breno Augusto Beltrão  
Cícero Alves Ferreira  
Cristiano de Andrade Amaral  
Dunaldson Eliezer G. A. da Rocha  
Franklin de Moraes  
Frederico Jos é Campelo de Souza  
Jardo Caetano dos Santos  
João de Castro Mascarenhas  
Jorge Luiz Fortunato de Miranda  
Jos é Wilson de Castro Temoteo  
Luiz Carlos de Souza Júnior  
Manoel Julio da Trindade G. Galvão  
Saulo de Tarso Monteiro Pires  
Sérgio Monhezuma Santoianni Guerra  
Simeones Néri Pereira  
Valdecílio Galvão Duarte de Carvalho  
Vanildo Almeida Mendes

##### SUREG-SA

Edmilson de Souza Rosas  
Edvaldo Lima Mota  
Hermínio Brasil Vilaverde Lopes  
João Cardoso Ribeiro M. Filho  
Jos é Cláudio Viegas  
Luis Henrique Monteiro Pereira  
Pedro Antônio de Almeida Couto  
Vânia Passos Borges

##### SUREG-BH

Angélica Garcia Soares  
Eduardo Jorge Machado Simões  
Ely Soares de Oliveira  
Haroldo Santos Viana  
Reynaldo Murilo D. Alves de Brito

##### REFO

Ângelo Trévia Vieira  
Felcissimo Melo  
Francisco Alves Pessoa  
Jáder Parente Filho  
Jos é Roberto de Carvalho Gomes  
Liano Silva Veríssimo  
Luiz da Silva Coelho  
Robério Bão de Aguiar

##### RESTE

Antonio Reinaldo Soares Filho  
Carlos Antônio Luz  
Cipriano Gomes Oliveira  
Heinz Alfredo Trein  
Ney Gonzaga de Souza

##### EM DESTAQUE

Almir Araújo Pacheco- SUREG-BE  
Ana Cláudia Vieiro –SUREG-PA  
Bráulio Robério Caye - SUREG-PA  
Carlos J. B. Aguiar - SUREG-MA  
Geraldo de B. Pimentel –SUREG-PA  
Paulo Pontes Araújo –SUREG-BE  
Tomás Edson Vasconcelos - SUREG-CO

#### RECENSEADORES

Acácio Ferreira Júnior  
Adriana de Jesus Felipe  
Aleron Faleri Suarez  
Almir Gomes Freire –CPRM  
Ângela Aparecida Pezzuti  
Antonio Celso R. de Melo - CPRM  
Antonio Edilson Pereira de Souza  
Antonio Jean Fontenele Menezes  
Antonio Manoel Marciano Souza  
Antonio Marques Honorato  
Armando Arruda C. Filho - CPRM  
Carlos A. G.ões de Almeida - CPRM  
Celso Viana Marciel  
Cícero René de Souza Barbosa  
Cláudio Marcio Fonseca Vilhena  
Claudionor de Figueiredo  
Cleiton Pierre da Silva Viana  
Cristiano Alves da Silva  
Edivaldo Fateicha - CPRM  
Eduardo Benevides de Freitas  
Eduardo Fortes Cristóstomos  
Eliomar Coutinho Barreto  
Emanuelly de Almeida Leão  
Emerson Garret Menor  
Emicles Pereira C. de Souza  
Érika Pecconnick Ventura  
Erval Manoel Linden - CPRM  
Ewerton Torres de Melo  
Fábio de Andrade Lima  
Fábio de Souza Pereira  
Fábio Luiz Santos Faria  
Francisco Augusto A. Lima  
Francisco Edson Alves Rodrigues  
Francisco Ivanir Medeiros da Silva  
Francisco Jos é Vasconcelos Souza  
Francisco Lima Aguiar Junior  
Francisco Pereira da Silva - CPRM  
Frederico Antonio Araújo Meneses  
Geancarlo da Costa Viana  
Genivaldo Ferreira de Araújo  
Gustavo Lira Meyer  
Haroldo Brito de Sá  
Henrique Cristiano C. Alencar  
Jamile de Souza Ferreira  
Jaqueline Almeida de Souza  
Jefté Rocha Holanda  
João Carlos Fernandes Cunha  
João Luis Alves da Silva  
Joelza de Lima Enéas  
Jorge Hamilton Quidute Goes  
Jos é Carlos Lopes - CPRM  
Joselito Santiago Lima  
Josemar Moura Bezerril Junior  
Julio Vale de Oliveira  
Kênia Nogueira Diêgenes  
Marcos Aurélio C. de Gás Filho  
Matheus Medeiros Mendes Carneiro  
Michel Pinheiro Rocha  
Narcelya da Silva Araújo  
Nicácia Débora da Silva  
Oscar Rodrigues Acioly Júnior  
Paula Francinete da Silveira Baia  
Paulo Eduardo Melo Costa  
Paulo Fernando Rodrigues Galindo  
Pedro Hermano Barreto Magalhães  
Raimundo Correa da Silva Neto  
Ramiro Francisco Bezerra Santos  
Raul Frota Gonçalves

Saulo Moreira de Andrade -CPRM  
Sérvulo Fernandez Cunha  
Thiago de Menezes Freire  
Valdirene Carneiro Albuquerque  
Vicente Calixto Duarte Neto - CPRM  
Vilmar Souza Leal –CPRM  
Wagner Ricardo R. de Alkimim  
Walter Lopes de Moraes Junior

#### TEXTO

##### ORGANIZAÇÃO

Breno Augusto Beltrão  
João de Castro Mascarenhas  
Luiz Carlos de Souza Junior

##### CARACTERIZAÇÃO DO MUNICÍPIO E DIAGNÓSTICO DOS POÇOS CADASTRADOS

Breno Augusto Beltrão  
Frederico Jos é Campelo de Souza  
Jardo Caetano dos Santos  
João de Castro Mascarenhas  
Luiz Carlos de Souza Júnior

##### ASPECTOS SOCIOECONÔMICOS

Breno Augusto Beltrão  
Liliane Assunção Serra Ramos Campos  
Maria Lúcia Acioli Beltrão

##### FIGURAS ILUSTRATIVAS

Aloizio da Silva Leal  
Fabiane de Andrade Lima Amorim Albino  
Jaqueline Pontes de Lima  
Núbia Chaves Guerra  
Waldir Duarte Costa Filho

##### MAPAS DE PONTOS D'ÁGUA

Robson de Carlo Silva  
Fabiane de Andrade Lima Amorim Albino

##### BANCO DE DADOS

##### Desenvolvimento dos Sistemas

Josias Barbosa de Lima  
Ricardo César Bustillos Villafan

##### Coordenação

Francisco Edson Mendonça Gomes

##### Administração

Eriveldo da Silva Mendonça

##### Consistência

Breno Augusto Beltrão

##### EDITORAÇÃO ELETRÔNICA

Aline Oliveira de Lima  
Fabiane de Andrade Lima Amorim Albino  
Jaqueline Pontes de Lima

##### SUPORTE TÉCNICO DE EDITORAÇÃO

Claudio Scheid  
Jos é Pessoa Veiga Junior  
Manoel Júlio da T. Gomes Galvão  
Roberto Batista dos Santos

##### ANALISTA DE INFORMAÇÕES

Dalvanise da Rocha S. Bezerril

CPRM - Serviço Geológico do Brasil

Projeto cadastro de fontes de abastecimento por água subterrânea. Diagnóstico do município de Jacuípe, estado de Alagoas/ Organizado [por] João de Castro Mascarenhas, Breno Augusto Beltrão, Luiz Carlos de Souza Junior. Recife: CPRM/PRODEEM, 2005.

10 p. + anexos

"Projeto Cadastro de Fontes de Abastecimento por Água Subterrânea, estado de Alagoas"

1. Hidrogeologia – Alagoas - Cadastros. 2. Água subterrânea – Alagoas - Cadastros. I. Mascarenhas, João de Castro org. II. Beltrão, Breno Augusto org. III. Souza Júnior, Luiz Carlos de org. I. Titulo.

CDD 551.49098135

## APRESENTAÇÃO

---

A CPRM – Serviço Geológico do Brasil, cuja missão é gerar e difundir conhecimento geológico e hidrológico básico para o desenvolvimento sustentável do Brasil, desenvolve no Nordeste brasileiro, para o Ministério de Minas e Energia, ações visando o aumento da oferta hídrica, que estão inseridas no Programa de Água Subterrânea para a Região Nordeste, em sintonia com os programas do governo federal.

Executado por intermédio da Diretoria de Hidrologia e Gestão Territorial, desde o início o programa é orientado para uma filosofia de trabalho participativa e interdisciplinar e, atualmente, para fomentar ações direcionadas para inclusão social e redução das desigualdades sociais, priorizando ações integradas com outras instituições, visando assegurar a ampliação dos recursos naturais e, em particular, dos recursos hídricos subterrâneos, de forma compatível com as demandas da região nordestina.

É neste contexto que está sendo executado o Projeto Cadastro de Fontes de Abastecimento por Água Subterrânea, localizado no semi-árido do Nordeste, que engloba os estados do Piauí, Ceará, Rio Grande do Norte, Paraíba, Pernambuco, Alagoas, Sergipe, Bahia, norte de Minas Gerais e do Espírito Santo. Embora com múltiplas finalidades, este projeto visa atender diretamente as necessidades do PRODEEM, no que se refere à indicação de poços tubulares em condições de receber sistemas de bombeamento por energia solar.

Assim, esta contribuição técnica de significado alcance social do Ministério de Minas e Energia, em parceria com a Secretaria de Geologia, Mineração e Transformação Mineral e com o Serviço Geológico do Brasil, servirá para dar suporte aos programas de desenvolvimento da região, com informações consistentes e atualizadas e, sobretudo, dará subsídios ao Programa Fome Zero, no tocante às ações efetivas para o abastecimento público e ao combate à fome das comunidades sertanejas do semi-árido nordestino.

José Ribeiro Mendes  
Diretor de Hidrologia e Gestão Territorial  
CPRM – Serviço Geológico do Brasil

**APRESENTAÇÃO**

**1. INTRODUÇÃO**

**2. ÁREA DE ABRANGÊNCIA**

**3. METODOLOGIA**

**4. CARACTERIZAÇÃO DO MUNICÍPIO DE JACÚPE**

**4.1 - LOCALIZAÇÃO E ACESSO**

**4.2 - ASPECTOS SOCIOECONÔMICOS**

**4.3 - ASPECTOS FISIAGRÁFICOS**

**4.4 - GEOLOGIA**

**5. RECURSOS HÍDRICOS**

**5.1 - ÁGUAS SUPERFICIAIS**

**5.2 - ÁGUAS SUBTERRÂNEAS**

**5.2.1 - DOMÍNIOS HIDROGEOLÓGICOS**

**6. DIAGNÓSTICO DOS POÇOS CADASTRADOS**

**6.1 - ASPECTOS QUALITATIVOS**

**7. CONCLUSÕES E RECOMENDAÇÕES**

**8. REFERÊNCIAS BIBLIOGRÁFICAS**

**ANEXOS**

**1 - PLANILHAS DE DADOS DAS FONTES DE ABASTECIMENTO**

**2 - MAPA DE PONTOS DE ÁGUA**

**3 - ARQUIVO DIGITAL - CD ROM**

## 1. INTRODUÇÃO

O Polígono das Secas apresenta um regime pluviométrico marcado por extrema irregularidade de chuvas, no tempo e no espaço. Nesse cenário, a escassez de água constitui um forte entrave ao desenvolvimento socioeconômico e, até mesmo, à subsistência da população. A ocorrência cíclica das secas e seus efeitos catastróficos são por demais conhecidos e remontam aos primórdios da história do Brasil.

Esse quadro de escassez poderia ser modificado em determinadas regiões, através de uma gestão integrada dos recursos hídricos superficiais e subterrâneos. Entretanto, a carência de estudos de abrangência regional, fundamentais para a avaliação da ocorrência e da potencialidade desses recursos, reduz substancialmente as possibilidades de seu manejo, inviabilizando uma gestão eficiente. Além disso, as decisões sobre a implementação de ações de convivência com a seca exigem o conhecimento básico sobre a localização, caracterização e disponibilidade das fontes de água superficiais e subterrâneas.

Para um efetivo gerenciamento dos recursos hídricos, principalmente num contexto emergencial, como é o caso das secas, merece atenção a utilização das fontes de abastecimento de água subterrânea, pois esse recurso pode tornar-se significativo no suprimento hídrico da população e dos rebanhos. Neste sentido, um fato preocupante é o desconhecimento generalizado, em todos os setores, tanto do número quanto da situação das captações existentes, fato este agravado quando se observa a grande quantidade de captações de água subterrânea no semi-árido, principalmente em rochas cristalinas, desativadas e/ou abandonadas por problemas de pequena monta, em muitos casos passíveis de serem solucionados com ações corretivas de baixo custo.

Para suprir as necessidades das instituições e demais segmentos da sociedade atuantes na região nordestina, no atendimento à população quanto à garantia de oferta hídrica, principalmente nos momentos críticos de estiagem, a CPRM está executando o **Projeto Cadastro de Fontes de Abastecimento por Água Subterrânea** em consonância com as diretrizes do Governo Federal e dos propósitos apresentados pelo Ministério de Minas e Energia.

Este Projeto tem como objetivo a realização do cadastro de todos os poços tubulares, poços amazonas representativos e fontes naturais, em uma área de 722.000 km<sup>2</sup> da região Nordeste do Brasil, excetuando-se as áreas urbanas das regiões metropolitanas.

## 2. ÁREA DE ABRANGÊNCIA

A área de abrangência do projeto de cadastramento (figura 1) estende-se pelos estados do Piauí, Ceará, Rio Grande do Norte, Paraíba, Pernambuco, Alagoas, Sergipe, Bahia, Minas Gerais e Espírito Santo.



Figura 1 – Área de abrangência do Projeto

### 3. METODOLOGIA

O planejamento operacional para a realização desse projeto teve como base a experiência da CPRM nos projetos de cadastramento de poços dos estados do Ceará e Sergipe, executados com sucesso em 1998 e 2001, respectivamente.

Os trabalhos de campo foram executados por microrregião, com áreas variando de 15.000 a 25.000 km<sup>2</sup>. Cada área foi levantada por uma equipe coordenada por dois técnicos da CPRM e composta, em média, de seis recenseadores, na maioria estudantes de nível superior dos cursos de Geologia e Geografia, selecionados e treinados pela CPRM.

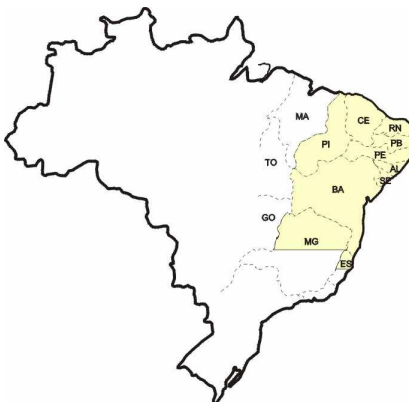
O trabalho contemplou o cadastramento das fontes de abastecimento por água subterrânea (poço tubular, poço escavado e fonte natural), com determinação das coordenadas geográficas pelo uso do *Global Positioning System* (GPS) e obtenção de todas as informações passíveis de serem coletadas através de uma visita técnica (caracterização do poço, instalações, situação da captação, dados operacionais, qualidade da água, uso da água e aspectos ambientais, geológicos e hidrológicos).

Os dados coletados foram repassados sistematicamente a Divisão de Hidrogeologia e Exploração da CPRM, em Fortaleza, para, após rigorosa análise, alimentarem um banco de dados. Esses dados, devidamente consistidos e tratados, possibilitaram a elaboração de um mapa de pontos d'água, de cada um dos municípios inseridos na área de atuação do Projeto, cujas informações são complementadas por esta nota explicativa, visando um fácil manuseio e compreensão acessível a diferentes usuários.

Na elaboração dos mapas de pontos d'água, foram utilizados como base cartográfica os mapas municipais estatísticos em formato digital do IBGE (Censo 2000), elaborados a partir das cartas topográficas da SUDENE e DSG – escala 1:100.000, sobre os quais foram colocados os dados referentes aos poços e fontes naturais contidos no banco de dados. Os trabalhos de arte final e impressão dos mapas foram realizados com o aplicativo *CorelDraw*. A base estadual com os limites municipais foi cedida pelo IBGE. O mapa de pontos d'água foi gerado a partir da Base Cartográfica Digital do Estado de Alagoas, cedida pela Secretaria Executiva de Meio Ambiente, Recursos Hídricos e Naturais – SEMARHN.

Há municípios em que ocorrem alguns casos de poços plotados fora dos limites do mapa municipal. Tais casos ocorrem devido à imprecisão nos traçados desses limites, seja pela pequena escala do mapa fonte utilizado no banco de dados (1:250.000), seja por problemas ainda existentes na cartografia estadual, ou talvez devido a informações incorretas prestadas aos recenseadores ou, simplesmente, erro na obtenção das coordenadas.

Além desse produto impresso, todas as informações coligidas estão disponíveis em meio digital, através de um CD ROM, permitindo a sua contínua atualização.

### 4. CARACTERIZAÇÃO DO MUNICÍPIO DE JACUIPE

#### 4.1 - Localização e Acesso

O município de **Jacuípe** está localizado na região norte-nordeste do Estado de Alagoas, limitando-se a norte com o Estado de Pernambuco, a sul com Jundiá e Porto Calvo, a leste com Maragogi e a oeste com Campestre.

A área municipal ocupa 219,03 km<sup>2</sup> (0,79% de AL), inserida na meso-região do Leste Alagoano e na micro-região da Mata Alagoana, predominantemente na Folha Sirinhaém (SC.25-V-A-IV) e, parcialmente, na Folha Palmares (SC.25-V-A-IV), ambas na escala 1:100.000, editadas pelo MINTER/SUDENE, em 1989.

A sede do município tem uma altitude de aproximadamente 74 m e coordenadas geográficas de 08°50'31,2" de latitude sul e 35°27'36,8" de longitude oeste.

O acesso a partir de Maceió é feito através das rodovias pavimentadas BR-104, BR-101 e AL-201, com percurso em torno de 140 km (Figura 2).



**Projeto Cadastro de Fontes de Abastecimento por Água Subterrânea  
Diagnóstico do Município de Jacuípe  
Estado de Alagoas**

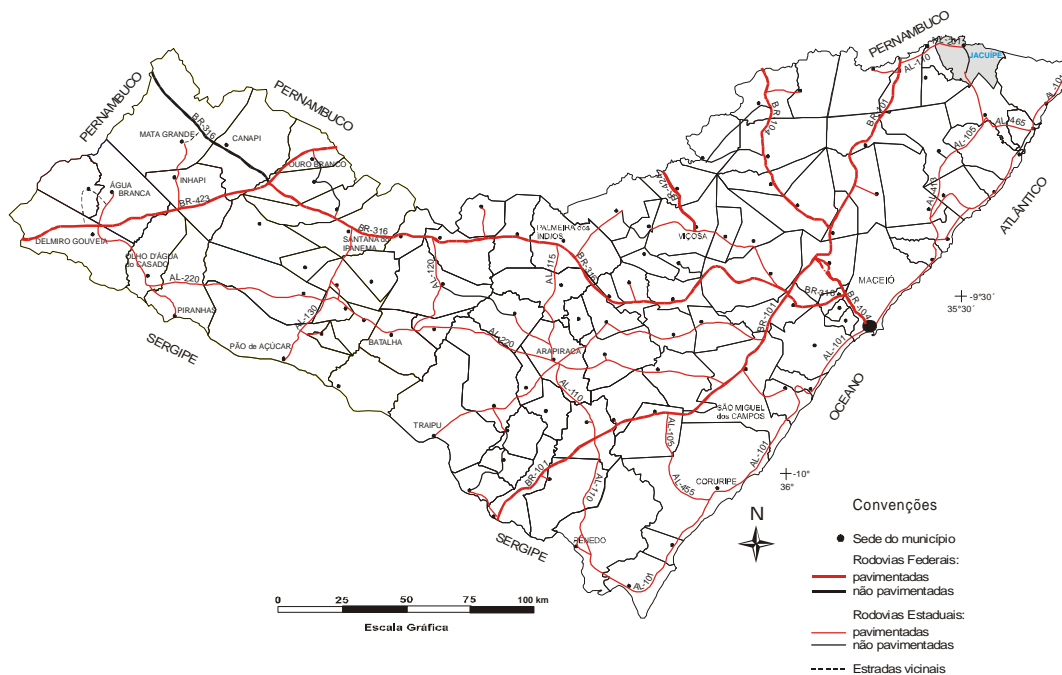

**Figura 2 – Mapa de acesso rodoviário**

#### 4.2 - Aspectos Socioeconômicos

O Município foi criado em 1958, desmembrado de Porto Calvo. Segundo o censo 2000 do IBGE, a população total residente é de 7.313 habitantes, dos quais 3.851 do sexo masculino (52,70%) e 3.462 do sexo feminino (47,30%). São 3.344 os habitantes da zona urbana (45,70%) e 3.969 os da zona rural (54,30%). A densidade demográfica é de 33,40 hab/km<sup>2</sup>.

A rede pública de saúde é precária: não dispõe de Hospital. Existem apenas 02 Unidades Ambulatoriais. Não existem consultórios médicos ou odontológicos registrados no município.

Na área educacional, são 19 escolas de ensino pré-escolar, com 410 alunos matriculados, 26 escolas de ensino fundamental, com 1.956 alunos matriculados e 01 escola de ensino médio, com 121 alunos. No município, existem 2.841 habitantes alfabetizados com idades acima de 10 anos (38,90% da população).

Existem 3.913 eleitores cadastrados no município (53,50% da população).

No município existem 1.647 domicílios particulares permanentes, dos quais 902 (54,80%) possuem banheiro ou sanitário e destes, apenas 36 (2,20%) possuem banheiro e esgotamento sanitário via rede geral. Cerca de 507 (30,80%) são abastecidos pela rede geral de água, enquanto que 826 (50,20%) são abastecidos por poço ou nascente e 314 utilizam outras formas de abastecimento (19,10%). Apenas 754 (45,80%) domicílios são atendidos pela coleta de lixo, evidenciando a existência de uma fonte de sérios problemas ambientais e de saúde pública para a população.

Existe 01 agência dos Correios no município. Não há infraestrutura bancária

O PIB de Jacuípe foi de U\$ 5.638.733,00 e o PIB per capita foi de U\$ 747,00 em 1998. O FPM = R\$ 1.385.356,78, o ITR = R\$ 603,99 e o Fundef = 716.599,59 (Anuário Estatístico de Alagoas – 2001). O salário médio mensal é de R\$ 163,96 (63,10% do salário mínimo nacional)

Principal atividade econômica: Agropecuária. Atualmente conta com 22 empresas com CNPJ, atuantes (1998), ocupando 91 pessoas (1,24% da população).

Na área de pecuária, conta com os seguintes rebanhos (cabeças): Bovinos – 6.345; Suínos – 300; Equinos – 324; Bubalinos – 12; Asininos – 04; Muares – 576; Ovinos – 576; Caprinos – 324; Aves: galinhas – 4.536. A produção leiteira é de 53.000 litros e a de Ovos de galinha – 4.000 dúzias.

Na área agrícola: Banana – 100 ha (108.000 cachos; Coco-da-baía – 01ha (4.000 frutos); Laranja – 130 ha (8.053.000 frutos); Maracujá – 30 ha (2.465.000 frutos); Arroz – 20 ha (39 t); Batata Doce – 53 ha (525 t); Cana-de-açúcar – 2.945 ha (213.660 t); Feijão – 155 ha (87t); Mandioca – 277 ha (3.428 t) e Milho – 140 ha (80 t).

O extrativismo produz: Carvão Vegetal – 01 t, Lenha – 156 m<sup>3</sup>.

No ranking de desenvolvimento, **Jacuípe** está em 80º lugar no estado (80/101 municípios) e em 5.325º lugar no Brasil (5.325/5.561 municípios). ([www.desenvolvimentomunicipal.com.br](http://www.desenvolvimentomunicipal.com.br)).

#### 4.3 Aspectos Fisiográficos

O relevo de **Jacuípe** faz parte da unidade das *Superfícies Retrabalhadas* que é formada por áreas que têm sofrido retrabalhamento intenso, com relevo bastante dissecado e vales profundos. Na região litorânea de Pernambuco e Alagoas, é formada pelo “mar de morros” que antecedem a Chapada da Borborema, com solos pobres e vegetação de *Floresta Hipoxerífila*.

O clima é do tipo *Tropical Chuvoso* com verão seco. O período chuvoso começa no outono/inverno tendo início em dezembro/janeiro e término em setembro. A precipitação média anual é de 1309,9 mm.

A vegetação é predominantemente do tipo *Floresta Subperenifólia*, com partes de *Floresta Hipoxerífila*.

Os solos dessa unidade geoambiental são representados pelos *Latossolos* nos topos planos, sendo profundos e bem drenados; pelos *Podzólicos* nas vertentes íngremes, sendo pouco a medianamente profundos e bem drenados e pelos *Gleissolos de Várzea* nos fundos de vales estreitos, com solos orgânicos e encharcados.

#### 4.4 Geologia

O município de **Jacuípe** encontra-se geologicamente encravado na Província Borborema, representada pelos litótipos do Complexo Belém do São Francisco e da Suíte Itaporanga (Figura 3).

O Complexo Belém do São Francisco (MP3bf), está ali constituído por leuco-ortognaisses tonalítico-granodioríticos migmatizados e enclaves de supra-crustais.

A Suíte Intrusiva Itaporanga, calcialcalina de médio a alto potássio (NP3γ2cm), engloba granitos e granodioritos porfiríticos, associados a dioritos.

**Projeto Cadastro de Fontes de Abastecimento por Água Subterrânea  
Diagnóstico do Município de Jacuípe  
Estado de Alagoas**

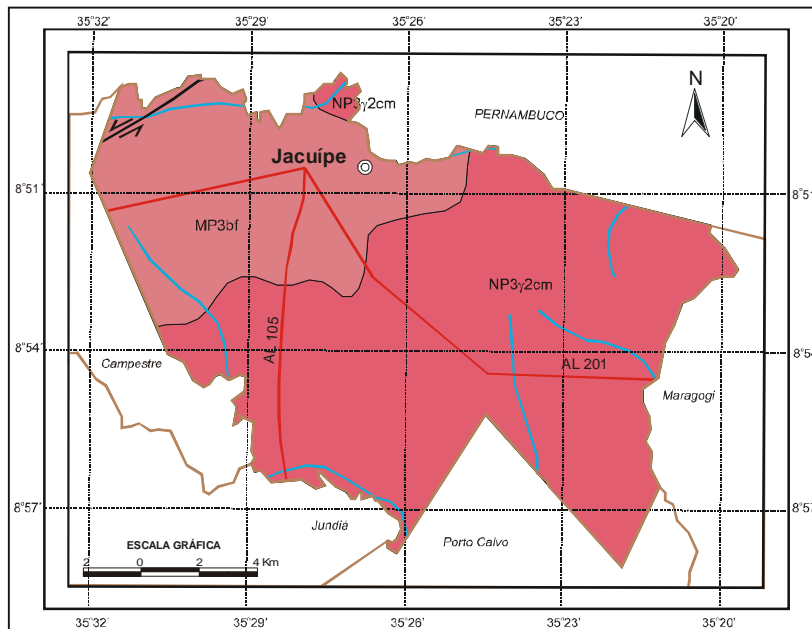

**CONVENÇÕES GEOLÓGICAS**

**UNIDADES LITOESTRATIGRÁFICAS**

**Neoproterozóico**

**NP3y2cm** Suite calcálcinea de médio a alto potássio Itaporanga (cm): granito e granodiorito porfirítico associado a diorito (588 Ma U-Pb)

**Mesoproterozóico**

**MP3bf** Complexo Belém do São Francisco: leuco-ortogneisse tonalítico-granodiorítico migmatizado, enclaves de supracrustais (1070 Ma Rb-Sr)

**UNIDADES ESTRUTURAIS**

— Contato geológico

≡ Falha ou Zona de Cisalhamento Transcorrente Sinistral

**CONVENÇÕES CARTOGRÁFICAS**

⊙ Sede Municipal

— Rodovias

— Limites Intermunicipais

— Rios e riachos

— Açude/barragem

**Figura 3 – Mapa Geológico**

**5. RECURSOS HÍDRICOS**

**5.1 - Águas Superficiais**

O município de **Jacuípe** é banhado pela sub-bacia hidrográfica do Rio Jacuípe, a norte, com seu afluente o Riacho Roncador; Rio Salgado, a leste, com seu afluente, o Riacho Camandatuba; Rio Manguaba, a sul, com seus afluentes, o Riacho São João e o Córrego Limoeiro, e pela sub-bacia do Rio Camarão, a NW. O padrão de drenagem predominante é o dendrítico. O sistema fluvial deságua no Oceano Atlântico.

## 5.2 - Águas Subterrâneas

### 5.2.1 – Domínios Hidrogeológicos

A área do município em estudo está inserida no Domínio Hidrogeológico Fissural: Subdomínio Rochas Metamórficas: caracterizado por rochas do embasamento cristalino regionalmente representadas por granulitos do Grupo Girau do Ponciano e pelos complexos gnaissico-migmatítico e migmatítico granítico (Arqueano), rochas vulcano-sedimentares, compostas por quartzitos, micaxistos, gnaissese metavulcânicas diversas do Grupo Macururé e ortognaisses (Proterozóico). Figura 4.



Figura 4 – Domínios Hidrogeológicos

## 6. DIAGNÓSTICO DOS POÇOS CADASTRADOS

O levantamento realizado no município registrou a presença de seis pontos d' água, sendo quatro poços escavados e dois poços tubulares, conforme mostra a figura 5.1.

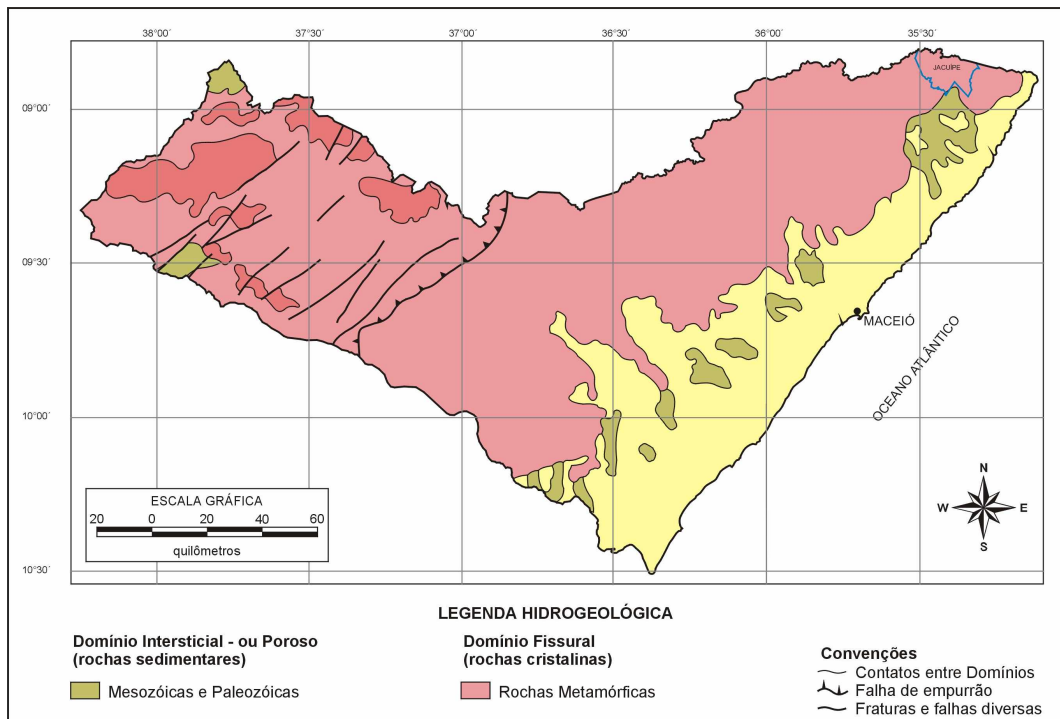
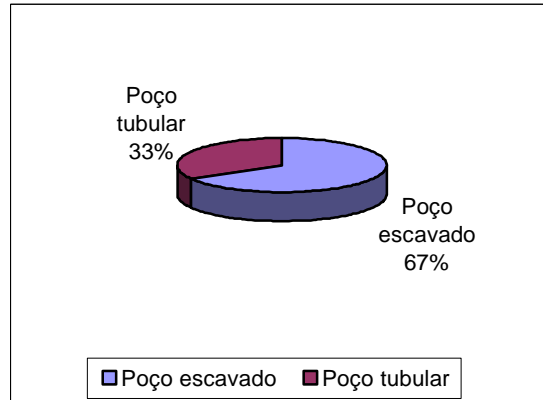

**Figura 5.1** –Tipos de pontos d' água cadastrados no município

Com relação à propriedade do terreno onde estão localizados os pontos d' água cadastrados, podemos ter: terrenos públicos, quando o terreno for de serventia pública e; particular, quando for de uso privado. Todos os dois pontos d' água estão em terreno público.

Quanto ao tipo de abastecimento que se destina o uso da água, os pontos cadastrados foram classificados em: comunitários, quando atendem a várias famílias e; particular, quando atendem apenas ao seu proprietário. Todos os dois poços tubulares destinam-se ao atendimento comunitário.

Uma situação distinta foi identificada na data da visita de campo: todos os poços estavam em operação. Os poços em operação são aqueles que funcionavam normalmente.

**Quadro 5.1** –Situação dos poços cadastrados conforme a finalidade do uso

Natureza do Poço	Em Operação
Comunitário	2
<b>Total</b>	<b>2</b>

Em relação ao uso da água, 50% dos pontos cadastrados são destinados ao uso doméstico primário (água de consumo humano para beber); 50% são utilizados para uso doméstico primário e secundário (água de consumo humano para beber e uso geral), conforme mostra a figura 5.2.

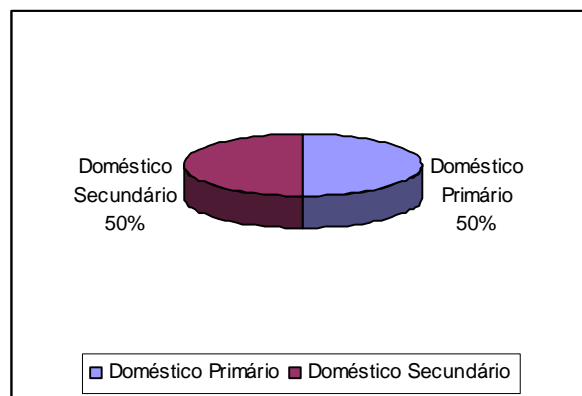

**Figura 5.2** –Uso da água

Com relação a fonte de energia utilizada nos sistemas de bombeamento dos poços, todos os dois poços públicos utilizam energia elétrica trifásica e nenhum utiliza outra fonte de energia.

### 6.1 – Aspectos Qualitativos

Com relação a qualidade das águas dos pontos cadastrados, foram realizadas *in loco* medidas de condutividade elétrica, que é a capacidade de uma substância conduzir a corrente elétrica estando diretamente ligada com o teor de sais dissolvidos sob a forma de íons.

Na maioria das águas subterrâneas naturais, a condutividade elétrica multiplicada por um fator, que varia entre 0,55 a 0,75, gera uma boa estimativa dos sólidos totais dissolvidos (STD) na água. Para as águas subterrâneas analisadas, a condutividade elétrica multiplicada pelo fator 0,65 fornece o teor de sólidos dissolvidos.

Conforme a Portaria nº 1.469/FUNASA, que estabelece os padrões de potabilidade da água para consumo humano, o valor máximo permitido para os sólidos dissolvidos (STD) é 1000 mg/L. Teores elevados deste parâmetro indicam que a água tem sabor desagradável, podendo causar problemas digestivos, principalmente nas crianças, e danifica as redes de distribuição.

Para efeito de classificação das águas dos pontos cadastrados no município, foram considerados os seguintes intervalos de STD (Sólidos Totais Dissolvidos):

0 a 500 mg/L	água doce
501 a 1.500 mg/L	água salobra
> 1.500 mg/L	água salgada

Foram coletadas e analisadas amostras de água de dois poços tubulares. Os resultados das análises mostraram valores oscilando de 87,75 e 93,60 mg/L., com valor médio de 90,68 mg/L. Observando o quadro 5.2 que mostra a classificação das águas subterrâneas no município, verifica-se a predominância de água doce em todos os poços analisados.

**Quadro 5.2** – Qualidade das águas subterrâneas no município conforme a situação do poço

Qualidade da água	Em Uso
Doce	2
<b>Total</b>	<b>2</b>

## 7. CONCLUSÕES E RECOMENDAÇÕES

A análise dos dados referentes ao cadastramento de pontos d' água executado no município, permitiu estabelecer as seguintes conclusões e recomendações:

- Foram cadastrados **6** pontos d' água, sendo, **4** (67%) poços escavados e **2** (33%) poços tubulares. Destes **6** pontos de água todos encontram-se em operação.
- Foram realizadas **6** análises e todas acusaram água de boa qualidade para o consumo humano.
- As fontes naturais e poços escavados são mais vulneráveis à contaminações e requerem monitoramento constante. Os poços tubulares devem passar por uma manutenção preventiva, pelo menos uma vez ao ano.

## 8. REFERÊNCIAS BIBLIOGRÁFICAS

ANUÁRIO MINERAL BRASILEIRO, 2000. Brasília: DNPM, v.29, 2000. 401p.

BRASIL. MINISTÉRIO DAS MINAS E ENERGIA. Secretaria de Minas e Metalurgia; CPRM – Serviço Geológico do Brasil [CD ROM] **Geologia, tectônica e recursos minerais do Brasil, Sistema de Informações Geográficas – SIG**. Mapas na escala 1:2.500.000. Brasília: CPRM, 2001. Disponível em 04 CD's

FUNDAÇÃO INSTITUTO BRASILEIRO DE GEOGRAFIA E ESTATÍSTICA - IBGE. **Geografia do Brasil. Região Nordeste**. Rio de Janeiro: SERGRAF, 1977. Disponível em 1 CD

FUNDAÇÃO INSTITUTO BRASILEIRO DE GEOGRAFIA E ESTATÍSTICA - IBGE. **Mapas Base dos municípios do Estado de Alagoas**. Escalas variadas. Inédito.

LEAL, José Menezes **Inventário hidrogeológico do Nordeste. Folha nº 20 – Aracajú NE**. Recife: SUDENE, 1970. 150p.

RODRIGUES E SILVA, Fernando Barreto; SANTOS, José Carlos Pereira dos; SILVA, Ademar Barros da et al [CD ROM] **Zoneamento Agroecológico do Nordeste do Brasil: diagnóstico e prognóstico**. Recife: Embrapa Solos. Petrolina: Semi-Árido, 2000. Disponível em 1 CD



## **ANEXO 1**

---

### **PLANILHA DE DADOS DAS FONTES DE ABASTECIMENTO**

**Projeto Cadastro de Fontes de Abastecimento por Água Subterrânea  
Diagnóstico do Município de Jacuípe  
Estado de Alagoas**

**Projeto Cadastro de Fontes de Abastecimento por Água Subterrânea  
Diagnóstico do Município de Jacuípe – Estado de Alagoas**

<b>CÓDIGO POÇO</b>	<b>LOCALIDADE</b>	<b>LATITUDE S</b>	<b>LONGITUDE W</b>	<b>PONTO DE ÁGUA</b>	<b>NATUREZA DO TERRENO</b>	<b>PROF. (m)</b>	<b>VAZÃO (L/h)</b>	<b>SITUAÇÃO DO POÇO</b>	<b>EQUIPAMENTO DE BOMBEAMENTO</b>	<b>FONTE DE ENERGIA</b>	<b>FINALIDADE DO USO</b>	<b>ST (mg)</b>
CW492	Bairro da Travessia	085027,6	352739,9	Poço Tubular	Publico	60,00		Em Operação	Bomba Centrífuga	Trifásica	Comunitário	93,
CW493	Bairro Nossa Senhora das Graças	085027,7	352725,9	Poço Escavado	Publico	15,00		Em Operação	Não Equipado		Comunitário	89,
CW494	Bairro Manoel Damião	085034,2	352724,2	Poço Tubular	Publico	65,00		Em Operação	Bomba Centrífuga	Trifásica	Comunitário	87,
CW495	Bairro Jacutinga	085031,6	352706,9	Poço Escavado	Publico	20,00		Em Operação	Bomba Manual		Comunitário	92,
CW496	Avenida Senador Arnon de Mello	085029,6	352709,3	Poço Escavado	Publico	12,00		Em Operação	Não Equipado		Comunitário	196,
CW497	Engenho da Prata	085521,8	352450,9	Poço Escavado	Particular	17,00		Em Operação	Não Equipado		Comunitário	48,

## **ANEXO 2**

---

### **MAPA DE PONTOS D'ÁGUA**