

**PROJETO CADASTRO
DE FONTES DE
ABASTECIMENTO POR
ÁGUA SUBTERRÂNEA**

PIAUÍ

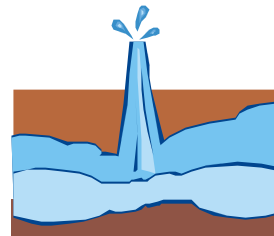

**DIAGNÓSTICO DO MUNICÍPIO DE
BENEDITINOS**

Março/2004

 **CPRM**
Serviço Geológico do Brasil

 **PRODEEM**
O Brasil se liga, o futuro acontece

Programa
LUZ
para todos

Secretaria de
MinaseMetalurgia

Secretaria de
Desenvolvimento Energético

Ministério de
Minase Energia

UM PAÍS DE TODOS
GOVERNO FEDERAL

MINISTÉRIO DE MINAS E ENERGIA

Dilma Vana Rousseff

Ministra de Estado

SECRETARIA EXECUTIVA

Mauricio Tiomno Tolmasquim

Secretário

SECRETARIA DE DESENVOLVIMENTO
ENERGÉTICO

André Ramon Silva Martins

Secretário Interino

SECRETARIA DE MINAS E METALURGIA

Giles Carriconde Azevedo

Secretário

PROGRAMA LUZ PARA TODOS

João Nunes Ramis

Diretor

PROGRAMA DE DESENVOLVIMENTO
ENERGÉTICO DOS ESTADOS E MUNICÍPIOS
PRODEEM

Paulo Augusto Leonelli

Diretor

Aroldo Borba
Gerente Técnico

SERVIÇO GEOLÓGICO DO BRASIL - CPRM

Agamenon Sérgio Lucas Dantas

Diretor-Presidente

José Ribeiro Mendes

Diretor de Hidrologia e Gestão Territorial

Manoel Barretto da Rocha Neto

Diretor de Geologia e Recursos Minerais

Álvaro Rogério Alencar Silva

Diretor de Administração e Finanças

Fernando Pereira de Carvalho

Diretor de Relações Institucionais e
Desenvolvimento

Frederico Cláudio Peixinho

Chefe do Departamento de Hidrologia

Fernando Antonio Carneiro Feitosa

Chefe da Divisão de Hidrogeologia e Exploração

Ivanaldo Vieira Gomes da Costa

Superintendente Regional de Salvador

José Wilson de Castro Timóteo

Superintendente Regional de Recife

Hélio Pereira

Superintendente Regional de Belo Horizonte

Darlan Filgueira Maciel

Chefe da Residência de Fortaleza

Francisco Batista Teixeira

Chefe da Residência Especial de Teresina

Ministério de Minas e Energia
Secretaria de Desenvolvimento Energético / Secretaria de Minas e Metalurgia
Programa Luz Para Todos
Programa de Desenvolvimento Energético de Estados e Municípios - PRODEEM
Serviço Geológico do Brasil - CPRM
Diretoria de Hidrologia e Gestão Territorial

**PROJETO CADASTRO DE FONTES DE ABASTECIMENTO POR
ÁGUA SUBTERRÂNEA**

ESTADO DO PIAUÍ

DIAGNÓSTICO DO MUNICÍPIO DE BENEDITINOS

ORGANIZAÇÃO DO TEXTO

Robério Bôto de Aguiar
José Roberto de Carvalho Gomes

Fortaleza
Março/2004

COORDENAÇÃO GERAL

Frederico Cláudio Peixinho - DEHID

COORDENAÇÃO TÉCNICA

Fernando Antônio C. Feitosa - DIHEXP

COORDENAÇÃO ADMINISTRATIVO-FINANCEIRA

José Emílio C. Oliveira - DIHEXP

APOIO TÉCNICO - ADMINISTRATIVO

Sara Maria Pinotti Benvenuti - DIHEXP

COORDENAÇÃO REGIONAL

Jaime Quintas dos S. Colares - REFO
José Alberto Ribeiro - REFO
Oderson A. de Souza Filho - REFO
Francisco C. Lages C. Filho - RESTE
João Alfredo da C. L. Neto - SUREG-RE
José Carlos da Silva - SUREG-RE
Luis Fernando C. Bonfim - SUREG-SA

EQUIPE TÉCNICA DE CAMPO

REFO

Ângelo Trévia Vieira
Felicíssimo Melo
Francisco Alves Pessoa
Jader Parente Filho
José Roberto de Carvalho Gomes
Liano Silva Veríssimo
Luiz da Silva Coelho
Robério Bôto de Aguiar

RESTE

Antônio Reinaldo Soares Filho
Carlos Antônio Luz
Cipriano Gomes Oliveira
Heinz Alfredo Trein
Ney Gonzaga de Souza

SUREG-RE

Ari Teixeira de Oliveira
Breno Augusto Beltrão
Cícero Alves Ferreira
Cristiano de Andrade Amaral
Dunaldson Eliezer G. A da Rocha
Franklin de Moraes
Frederico José Campelo de Souza
Jardo Caetano dos Santos
José Wilson de Castro Temóteo
João de Castro Mascarenhas
Jorge Luiz Fortunato de Miranda
Luiz Carlos de Souza Júnior
Manoel Júlio da Trindade G. Galvão
Saulo de Tarso Monteiro Pires
Sérgio Monthezuma S. Guerra
Simeones Neri Pereira
Valdecílio Galvão Duarte de Carvalho
Vanildo Almeida Mendes

SUREG-SA

Edvaldo Lima Mota
Edmilson de Souza Rosa
Hermínio Brasil Vilaverde Lopes
João Cardoso Ribeiro M. Filho
Luis Henrique Monteiro Pereira
Pedro Antônio de Almeida Couto
Vânia Passos Borges

SUREG-BH

Angélica Garcia Soares
Eduardo Jorge Machado Simões
Ely Soares de Oliveira
Haroldo Santos Viana
Reynaldo Murilo D. Alves de Brito

EM DESTAQUE

Almir Araújo Pacheco - SUREG-BE
Ana Cláudia Vieira - SUREG-PA
Bráulio Robério Caye - SUREG-PA
Carlos J. B. Aguiar - SUREG-MA
Geraldo de B. Pimentel - SUREG-PA
José Cláudio Viegas C. - SUREG-SA
Paulo Pontes Araújo - SUREG-BE
Tomás E. Vasconcelos - SUREG-GO

RECENSEADORES

Acácio Ferreira Júnior
Adriana de Jesus Felipe
Álerson Falieri Suarez
Almir Gomes Freire - CPRM
Ângela Aparecida Pezzuti
Antônio Celso R. de Melo - CPRM
Antônio Edílson Pereira de Souza
Antônio Jean Fontenele Menezes
Antônio Manoel Marciano Souza
Antônio Marques Honorato
Armando Arruda Câmara F. - CPRM
Carlos Alberto G. de Andrade - CPRM
Celso Viana Maciel
Cícero Renê de Souza Barbosa
Cláudio Márcio Fonseca Vilhena
Claudionor de Figueiredo
Cleiton Pierre da Silva Viana
Cristiano Alves da Silva
Edivaldo Fateicha - CPRM
Eduardo Benevides de Freitas
Eduardo Fortes Crisóstomos
Eliomar Coutinho Barreto
Emanuelly de Almeida Leão
Emerson Garret Menor
Emicles Pereira C. de Souza
Érika Peconick Ventura
Erval Manoel Linden - CPRM
Ewerton Torres de Melo
Fábio de Andrade Lima
Fábio de Souza Pereira
Fábio Luiz Santos Faria
Francisco Augusto A. Lima
Francisco Edson Alves Rodrigues
Francisco Ivanir Medeiros da Silva
Francisco José Vasconcelos Souza
Francisco Lima Aguiar Junior
Francisco Pereira da Silva - CPRM
Frederico Antônio Araújo Meneses
Geancarlo da Costa Viana
Genivaldo Ferreira de Araújo
Gustavo Lira Meyer
Haroldo Brito de Sá
Henrique Cristiano C. Alencar

Jamile de Souza Ferreira
Jaqueline Almeida de Souza
Jeftê Rocha Holanda
João Carlos Fernandes Cunha
João Luis Alves da Silva
Joelza de Lima Enéas
Jorge Hamilton Quidute Goes
José Carlos Lopes - CPRM
Joselito Santiago Lima
Josemar Moura Bezerril Junior
Julio Vale de Oliveira
Kênia Nogueira Diógenes
Marcos Aurélio C. de Góis Filho
Mário Wardi Junior
Matheus Medeiros Mendes Carneiro
Maurício Vieira Rios - CPRM
Michel Pinheiro Rocha
Narcelya da Silva Araújo
Nicácia Débora da Silva
Oscar Rodrigues Aciolly Júnior
Paula Francinete da Silveira Baia
Paulo Eduardo Melo Costa
Paulo Fernando Rodrigues Galindo
Pedro Hemano Barreto Magalhães
Raimundo Correa da Silva Neto
Ramiro Francisco Bezerra Santos
Raul Frota Gonçalves
Rodrigo Araújo de Mesquita
Romero Amaral Medeiros Lima
Rosângela de Assis Nicolau
Saulo Moreira de Andrade - CPRM
Sérvulo Fernandez Cunha
Thiago de Menezes Freire
Valdirene Carneiro Albuquerque
Vicente Calixto Duarte Neto - CPRM
Vilmar Souza Leal - CPRM
Wagner Ricardo R. de Alkimim
Walter Lopes de Moraes Junior

TEXTOS

ORGANIZAÇÃO

José Roberto de Carvalho Gomes
Robério Bôto de Aguiar

CARACTERIZAÇÃO DO MUNICÍPIO

Localização e Aspectos Sócio-Econômicos

Homero Coelho Benevides
Raimundo Anunciato de Carvalho
Robério Bôto de Aguiar
Valderedo de Almeida Magno

Aspectos Fisiográficos e Geologia

Epifânio Gomes da Costa

Recursos Hídricos Superficiais
Francisco Tarcísio Braga Andrade
Robério Bôto de Aguiar

Recursos Hídricos Subterrâneos

Jose Roberto de Carvalho Gomes

DIAGNÓSTICO DOS POÇOS CADASTRADOS

Liano Silva Veríssimo
Ricardo de Lima Brandão
Robério Bôto de Aguiar

ILUSTRAÇÕES

Ângelo Trévia Vieira
Francisco Vladimir Castro Oliveira
Iaponira Paiva Gomes
José Alberto Ribeiro
José Roberto de Carvalho Gomes
Liano Silva Veríssimo
Oderson Antônio de Souza Filho
Raimundo Anunciato de Carvalho
Ricardo de Lima Brandão
Sara Maria Pinotti Benvenuti

BANCO DE DADOS

Coordenação

Francisco Edson Mendonça Gomes

Administração

Eriveldo da Silva Mendonça

Consistência

Janólfia Leda Rocha Holanda

MAPAS DE PONTOS D'ÁGUA

Coordenação

Francisco Edson Mendonça Gomes

Execução

Antônio Celso Rodrigues de Melo
José Emilson Cavalcante
Selêucis Lopes Nogueira
Vicente Calixto Duarte Neto

A282	Aguiar, Robério Bôto de Projeto cadastro de fontes de abastecimento por água subterrânea, estado do Piauí: diagnóstico do município de Beneditinos / Organização do texto [por] Robério Bôto de Aguiar [e] José Roberto de Carvalho Gomes . — Fortaleza: CPRM - Serviço Geológico do Brasil, 2004. 1. Hidrogeologia – Piauí - Cadastros. 2. Água subterrânea – Piauí - Cadastros. I. Gomes, José Roberto de Carvalho. II Título. CDD 551.49098122
------	--

APRESENTAÇÃO

A CPRM – Serviço Geológico do Brasil, cuja missão é gerar e difundir conhecimento geológico e hidrológico básico para o desenvolvimento sustentável do Brasil, desenvolve no Nordeste brasileiro, para o Ministério de Minas e Energia, ações visando o aumento da oferta hídrica, que estão inseridas no Programa de Água Subterrânea para a região Nordeste, em sintonia com os programas do governo federal.

Executado por intermédio da Diretoria de Hidrologia e Gestão Territorial, desde o início o programa é orientado para uma filosofia de trabalho participativa e interdisciplinar e, atualmente, para fomentar ações direcionadas para inclusão social e redução das desigualdades sociais, priorizando ações integradas com outras instituições, visando assegurar a ampliação dos recursos naturais e, em particular, dos recursos hídricos subterrâneos, de forma compatível com as demandas da região nordestina.

É neste contexto que está sendo executado o Projeto Cadastro de Fontes de Abastecimento por Água Subterrânea, localizado no semi-árido do Nordeste, que engloba os estados do Piauí, Ceará, Rio Grande do Norte, Paraíba, Pernambuco, Alagoas, Sergipe e Bahia, e norte de Minas Gerais e do Espírito Santo.

Embora com múltiplas finalidades, este Projeto visa atender diretamente às necessidades do PRODEEM, no que se refere à indicação de poços tubulares em condições de receber sistemas de bombeamento por energia solar.

Assim, esta contribuição técnica de significado alcance social do Ministério de Minas e Energia, em parceria com as Secretarias de Energia e de Minas e Metalurgia e com o Serviço Geológico do Brasil, servirá para dar suporte aos programas de desenvolvimento da região, com informações consistentes e atualizadas e, sobretudo, dará subsídios ao Programa Fome Zero, no tocante às ações efetivas para o abastecimento público e ao combate à fome das comunidades sertanejas do semi-árido nordestino.

José Ribeiro Mendes
Diretor de Hidrologia e Gestão Territorial
CPRM – Serviço Geológico do Brasil

APRESENTAÇÃO

1. INTRODUÇÃO	1
2. ÁREA DE ABRANGÊNCIA	1
3. METODOLOGIA	2
4. CARACTERIZAÇÃO DO MUNICÍPIO	2
4.1. LOCALIZAÇÃO	2
4.2. ASPECTOS SOCIOECONÔMICOS	2
4.3. ASPECTOS FISIAGRÁFICOS	3
4.4. GEOLOGIA	4
4.5. RECURSOS HÍDRICOS	4
4.5.1. Águas Superficiais	4
4.5.2. Águas Subterrâneas	5
5. DIAGNÓSTICO DOS POÇOS CADASTRADOS	5
6. CONCLUSÕES E RECOMENDAÇÕES	7
REFERÊNCIAS BIBLIOGRÁFICAS	8
ANEXO 1 - PLANILHA DE DADOS DAS FONTES DE ABASTECIMENTO	
ANEXO 2 - MAPA DE PONTOS D'ÁGUA	

1 - INTRODUÇÃO

O Polígono das Secas apresenta um regime pluviométrico marcado por extrema irregularidade de chuvas, no tempo e no espaço. Nesse cenário, a escassez de água constitui um forte entrave ao desenvolvimento socioeconômico e, até mesmo, à subsistência da população. A ocorrência cíclica das secas e seus efeitos catastróficos são por demais conhecidos e remontam aos primórdios da história do Brasil.

Esse quadro de escassez poderia ser modificado em determinadas regiões, através de uma gestão integrada dos recursos hídricos superficiais e subterrâneos. Entretanto, a carência de estudos de abrangência regional, fundamentais para a avaliação da ocorrência e da potencialidade desses recursos, reduz substancialmente as possibilidades de seu manejo, inviabilizando uma gestão eficiente. Além disso, as decisões sobre a implementação de ações de convivência com a seca exigem o conhecimento básico sobre a localização, caracterização e disponibilidade dessas fontes hídricas.

Para um efetivo gerenciamento dos recursos hídricos, principalmente num contexto emergencial, como é o caso das secas, merece atenção a utilização das fontes de abastecimento de água subterrânea, pois esse recurso pode tornar-se significativo no suprimento hídrico da população e dos rebanhos. Neste sentido, um fato preocupante é o desconhecimento generalizado, em todos os setores, tanto do número quanto da situação das captações existentes, fato este agravado quando se observa a grande quantidade de captações de água subterrânea no semi-árido, principalmente em rochas cristalinas, desativadas e/ou abandonadas por problemas de pequena monta, em muitos casos passíveis de ser solucionados com ações corretivas de baixo custo.

Para suprir as necessidades das instituições e demais segmentos da sociedade atuantes na região nordestina, no atendimento à população quanto à garantia de oferta hídrica, principalmente nos momentos críticos de estiagem, a CPRM está realizando o **Projeto Cadastro de Fontes de Abastecimento por Água Subterrânea** em consonância com as diretrizes do Governo Federal e com os propósitos apresentados pelo Ministério de Minas e Energia.

Este Projeto tem como objetivo cadastrar todos os poços tubulares, poços amazonas representativos e fontes naturais em uma área, inicial, de 722.000 km² da região Nordeste do Brasil, excetuando-se as áreas urbanas das regiões metropolitanas.

2 - ÁREA DE ABRANGÊNCIA

A área de abrangência do projeto de cadastramento (figura 1) estende-se pelos estados do Piauí, Ceará, Rio Grande do Norte, Paraíba, Pernambuco, Alagoas, Sergipe e Bahia, e norte de Minas Gerais e Espírito Santo.



Figura 1 - Área de abrangência do Projeto

3 - METODOLOGIA

O planejamento operacional para a realização deste projeto teve como base a experiência da CPRM nos projetos de cadastramento de poços dos estados do Ceará e de Sergipe, executados com sucesso em 1998 e 2001, respectivamente.

Os trabalhos de campo foram executados por microrregião, com áreas variando de 15.000 a 25.000 km². Cada área foi levantada por uma equipe coordenada por dois técnicos da CPRM e composta, em média, de seis recenseadores, na maioria estudantes de nível superior dos cursos de Geologia e Geografia, selecionados e treinados pela CPRM.

O trabalho contemplou o cadastramento das fontes de abastecimento por água subterrânea (poço tubular, poço escavado e fonte natural), com determinação das coordenadas geográficas pelo uso do *Global Positioning System* (GPS) e obtenção de todas as informações passíveis de ser coletadas através de uma visita técnica (caracterização do poço, instalações, situação da captação, dados operacionais, qualidade e uso da água, e aspectos ambientais, geológicos e hidrológicos).

Os dados coletados foram repassados sistematicamente ao Núcleo de Processamento de Dados da CPRM - Residência de Fortaleza, para, após rigorosa análise, alimentarem um banco de dados que, devidamente consistido e tratado, possibilitou a elaboração de um mapa de pontos d'água de cada um dos municípios inseridos na área de atuação do Projeto, cujas informações são complementadas por esta nota explicativa, visando fácil manuseio e compreensão acessível a diferentes usuários.

Na elaboração dos mapas de pontos d'água foram utilizados, como base cartográfica, os mapas municipais estatísticos em formato digital do IBGE (Censo 2000), elaborados a partir das cartas topográficas da SUDENE e DSG – escala 1:100.000, sobre os quais foram colocados os dados referentes aos poços e fontes naturais contidos no banco de dados. Os trabalhos de arte final e impressão dos mapas foram realizados com o aplicativo *ArcView*. A base estadual com os limites municipais foi cedida pelo IBGE.

Há municípios em que ocorrem alguns casos de poços plotados fora dos limites do mapa municipal. Tais casos ocorrem por problemas ainda existentes na cartografia municipal ou talvez devido a informações incorretas prestadas aos recenseadores.

Além desse produto impresso, todas as informações coligidas estão disponíveis em meio digital, através de um CD ROM, permitindo a sua contínua atualização.

4 - CARACTERIZAÇÃO DO MUNICÍPIO DE BENEDITINOS

4.1 - Localização

O município está localizado na microrregião de Teresina (figura 2), compreendendo uma área de 801,72 km², tendo como limites ao norte os municípios de Coivaras e Altos, ao sul Prata do Piauí, São Miguel da Baixa Grande e Passagem Franca do Piauí, a leste Alto Longá e Prata do Piauí, e a oeste Lagoa do Piauí, Monsenhor Gil e Barro Duro.

A sede municipal tem as coordenadas geográficas de 05°27'18" de latitude sul e 42°21'36" de longitude oeste e dista cerca de 91 km de Teresina.

4.2 - Aspectos Socioeconômicos

Os dados socioeconômicos relativos ao município foram obtidos a partir de pesquisa nos *sites* do IBGE (www.ibge.gov.br) e do Governo do Estado do Piauí (www.pi.gov.br).

O município foi criado pelo Decreto Estadual nº 147 de 15/12/1938, sendo desmembrado do município de Fronteiras. A população total, segundo o Censo 2000 do IBGE, é de 9.712 habitantes e uma densidade demográfica de 12,1 hab/km², onde 46,31% das pessoas estão na zona rural. Com relação a educação, 60,8% da população acima de 10 anos de idade são alfabetizadas.

A sede do município dispõe de energia elétrica distribuída pela Companhia Energética do Piauí S/A - CEPISA, terminais telefônicos atendidos pela TELEMAR Norte Leste S/A, agência de correios e telégrafos, e escola de ensino fundamental.

A agricultura praticada no município é de subsistência com produção sazonal de feijão, algodão, mandioca e milho. O cultivo é feito por pequenos agricultores com a utilização de métodos rudimentares de baixa eficiência.



Figura 2 – Mapa de localização do município

4.3 - Aspectos Fisiográficos

As condições climáticas do município de Beneditinos (com altitude da sede a 750 m acima do nível do mar), apresentam temperaturas mínimas de 25°C e máximas de 36°C, com clima quente tropical. A precipitação pluviométrica média anual (com registro de 1.300 mm, na sede do município) é definida no Regime Equatorial Continental, com isoietas anuais entre 800 a 1.400 mm, cerca de 5 a 6 meses como os mais chuvosos e período restante do ano de estação seca. Os meses de janeiro, fevereiro e março correspondem ao trimestre mais úmido. Estas informações foram obtidas a partir do Projeto Radam (1973), Perfil dos Municípios (IBGE-CEPRO, 1998) e Levantamento Exploratório-Reconhecimento de solos do Estado do Piauí (1986).

Os solos da região são provenientes da alteração de arenitos, siltitos, folhelhos, calcários e silixitos. Compreendem solos litólicos, álicos e distróficos, de textura média, pouco desenvolvidos, rasos a muito rasos, fase pedregosa, com floresta caducifólia e/ou floresta sub-caducifólia/cerrado. Associados ocorrem solos podzólicos vermelho-amarelos, textura média a argilosa, fase pedregosa e não pedregosa, com misturas e transições vegetais de floresta sub-caducifólia/caatinga. Secundariamente, ocorrem areias quartzosas, que compreendem solos arenosos essencialmente quartzosos, profundos, drenados, desprovidos de minerais primários, de baixa fertilidade, com transições vegetais, fase caatinga hiperxerófila e/ou cerrado sub-caducifólio/floresta sub-caducifólia. Estas informações foram obtidas a partir do Projeto Sudeste do Piauí II (CPRM, 1973) e Levantamento Exploratório-Reconhecimento de solos do Estado do Piauí (1986).

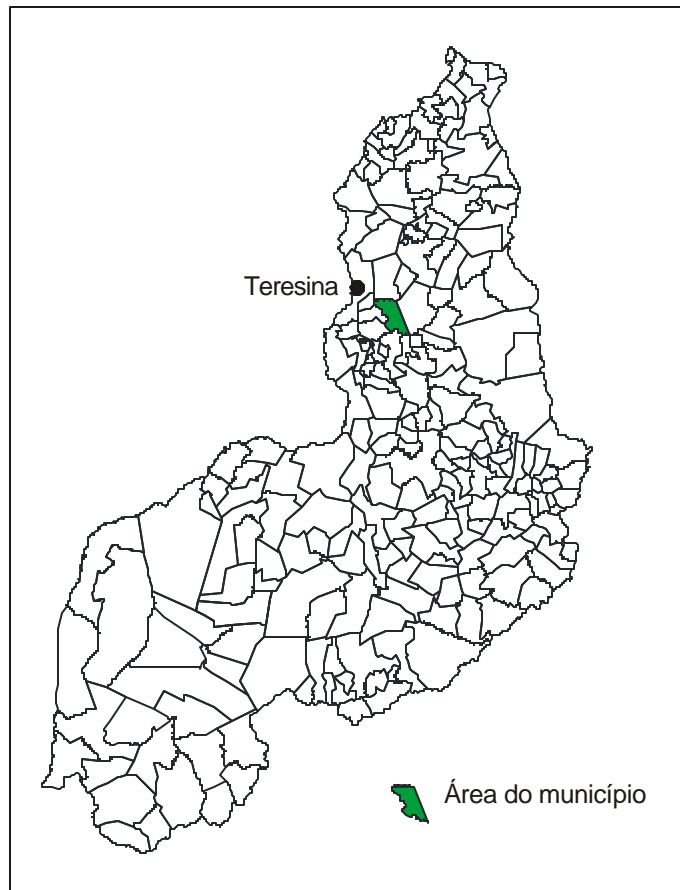
As formas de relevo compreendem, principalmente, superfícies tabulares reelaboradas (chapadas baixas), relevo plano com partes suavemente onduladas e altitudes variando de 150 a 300 metros; superfícies tabulares cimeiras (chapadas altas), com relevo plano, altitudes entre 400 a 500 metros, com grandes mesas recortadas e superfícies onduladas com relevo movimentado, encostas e prolongamentos residuais de chapadas, desníveis e encostas mais acentuadas de vales, elevações (serras, morros e colinas), com altitudes de 150 a 500 metros. Sequência de platôs e chapadas de

altitudes médias de 600 a 400 metros acima do nível do mar, podendo alcançar 800 metros. Dados obtidos a partir do Levantamento Exploratório-Reconhecimento de solos do Estado do Piauí (1986), Projeto Radam (1973) e Geografia do Brasil-Região Nordeste (IBGE, 1977).

4.4 - Geologia

As unidades geológicas cujas litologias estão expostas na totalidade da área do município pertencem às coberturas sedimentares. Encimando o pacote ocorrem sedimentos da denominada Formação Pedra de Fogo, destacando-se arenito, folhelho, calcário e silexito. No meio da seqüência encontra-se a Formação Potí reunindo arenito, folhelho e siltito. Na base do pacote repousam rochas da unidade chamada Formação Potí, a qual engloba arenito, siltito e folhelho (figura 3).



Figura 3- Esboço geológico do município.

4.5 - Recursos Hídricos

4.5.1 - Águas Superficiais

Os recursos hídricos superficiais gerados no estado do Piauí estão representados pela bacia hidrográfica do rio Parnaíba, a mais extensa dentre as 25 bacias da Vertente Nordeste, ocupando uma área de 330.285 km², o equivalente a 3,9% do território nacional, e abrange o estado do Piauí e parte do Maranhão e do Ceará.

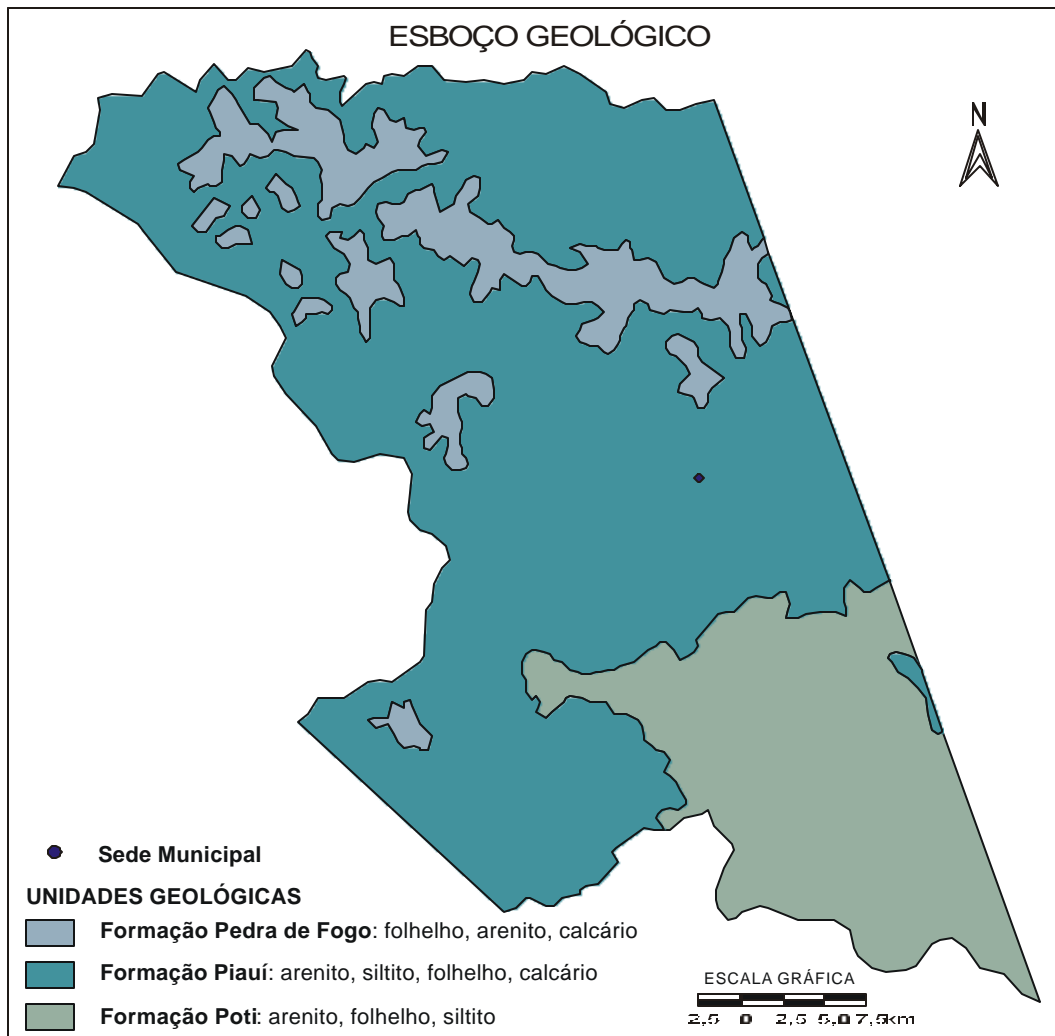
O rio Parnaíba possui 1.400 quilômetros de extensão e a maioria dos afluentes localizados a jusante de Teresina são perenes e supridos por águas pluviais e subterrâneas. Depois do rio São Francisco, é o mais importante rio do Nordeste.

Dentre as sub-bacias, destacam-se aquelas constituídas pelos rios: Balsas, situado no Maranhão; Potí e Portinho, cujas nascentes localizam-se no Ceará; e Canindé, Piauí, Uruçuí-Preto, Gurguéia e Longá, todos no Piauí. Cabe destacar que a sub-bacia do rio Canindé, apesar de ter 26,2% da área total da bacia do Parnaíba, drena uma grande região semi-árida.

Apesar do Piauí estar inserido no “Polígono das Secas”, não possui grande quantidade de açudes. Os mais importantes são: Boa Esperança, localizado em Guadalupe e represando cinco bilhões de metros cúbicos de água do rio Parnaíba, vem prestando grandes benefícios à população através da criação de peixes e regularização da vazão do rio, o que evitará grandes cheias, além de melhorar as possibilidades de navegação do rio Parnaíba; Caldeirão, no município de Piri-piri, onde se desenvolve grandes projetos agrícolas; Cajazeiras, no município de Pio IX, é também uma garantia contra a falta de água durante as secas; Ingazeira, situado no município de Paulistana, no rio Canindé e; Barreira, situado no município de Fronteiras.

Os principais cursos d’água que drenam o município são: os rios Potí e Gameleira, além dos riachos Bandarra, Corrente, Barroco, Fundo e Saco.

4.5.2 - Águas Subterrâneas

No município de Beneditinos existe apenas o domínio hidrogeológico representado por rochas sedimentares da Bacia do Parnaíba, constituídas pelas formações Poti, Piauí e Pedra de Fogo.

As formações Potí e Piauí pelas características litológicas, comportam-se como uma única unidade hidrogeológica. A alternância de leitos mais ou menos permeáveis no âmbito dessas duas formações sugere comportamentos de aquíferos e aquíferos. Tendo em vista a ocorrência da Formação Poti representar cerca de 90% da área do município, esta área de exposição torna-se uma opção do ponto de vista hidrogeológico, tendo um valor médio como manancial de água subterrânea.

A Formação Pedra de Fogo, pelas suas características litológicas, com predominância de camadas argilosas e intercalações de leitos de sílex, que são rochas impermeáveis, bem como o seu modo de ocorrência no município, sob a forma de morrotes isolados, apresenta pouco interesse hidrogeológico.

5 - DIAGNÓSTICO DOS POÇOS CADASTRADOS

O levantamento realizado no município registrou a presença de 110 pontos d’água, sendo todos poços tubulares.

Quanto à propriedade do terreno onde se encontram, os poços foram classificados em: públicos, quando estão em terrenos de servidão pública e; particular, quando estão em propriedades privadas. A figura 4 mostra que 39 poços são públicos e 71 são de uso particular.



Figura 4 – Natureza da propriedade do terreno.

Quatro situações distintas foram identificadas na data da visita de campo: poços em operação, paralisados, não instalados e abandonados. Os poços em operação são aqueles que funcionavam normalmente. Os paralisados estavam sem funcionar temporariamente devido a problemas relacionados com manutenção ou quebra de equipamentos. Os não instalados representam aqueles que foram perfurados, mas não foram ainda equipados com sistemas de bombeamento e distribuição. E por fim, os abandonados, que incluem poços secos e poços obstruídos, e representam os que não apresentam possibilidade de produção.

A situação dessas obras, levando-se em conta seu caráter público ou particular, é apresentada em números absolutos no quadro 1 e em termos percentuais na figura 5.

Quadro 1 - Situação atual dos poços cadastrados com relação a finalidade de uso da água.

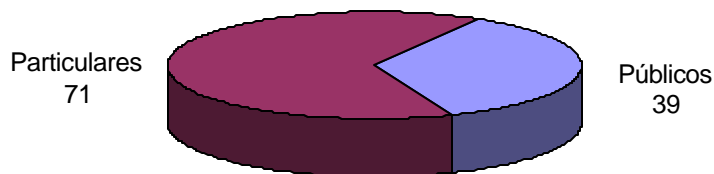
Natureza do poço	Abandonado	Em Operação	Não Instalado	Paralisado
Público	1	28	2	8
Particular	2	48	16	5
Total	3	76	18	13



Figura 5 - Situação dos poços cadastrados.

A figura 6 mostra a relação entre os poços tubulares atualmente em operação e os poços desativados (paralisados e não instalados), mas passíveis de entrar em funcionamento. Verifica-se que 21 poços particulares estão desativados. Com relação aos poços públicos, 10 encontram-se desativados, podendo, entretanto, vir a operar, somando suas descargas àquelas dos 28 poços que estão em uso.

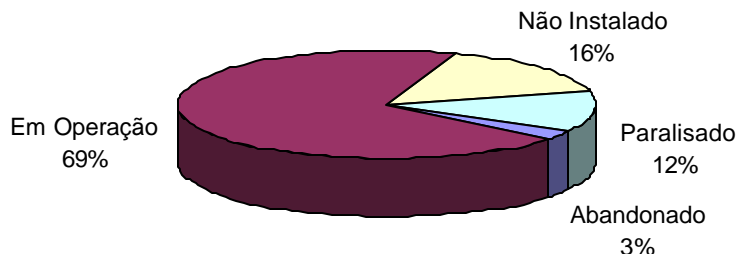

Figura 6 – Poços em uso e passíveis de funcionamento.

Com relação à fonte de energia utilizada nos sistemas de bombeamento dos poços, a figura 7 mostra que 26 poços públicos e 48 particulares utilizam energia elétrica. Os poços restantes, 13 públicos e 23 particulares, dependem de outras fontes de energia, como: eólica (cata-vento), solar e combustíveis (óleo diesel, gasolina etc).

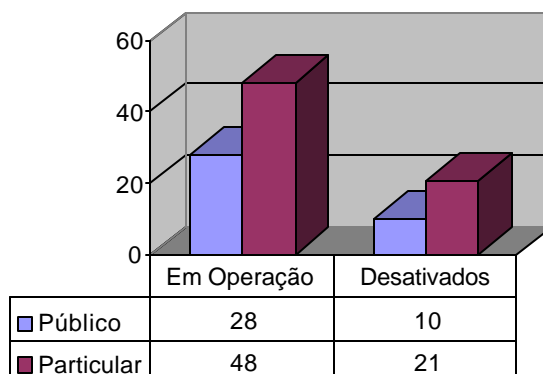

Figura 7 – Tipo de energia utilizada nos sistemas de bombeamento de água

Com relação à qualidade das águas dos poços cadastrados, foram realizadas *in loco* medidas de condutividade elétrica, que é a capacidade de uma substância conduzir a corrente elétrica, diretamente relacionada com o teor de sais dissolvidos.

Na maioria das águas subterrâneas naturais, a condutividade elétrica da água multiplicada por um fator, que varia entre 0,55 a 0,75, gera uma boa estimativa dos sólidos totais dissolvidos (STD). Neste diagnóstico, utilizou-se o fator 0,65 para obter o teor de sólidos dissolvidos nas águas analisadas.

A água com demasiado teor de minerais dissolvidos não é conveniente para certos usos. Contendo menos de 500 mg/L de sólidos dissolvidos é, em geral, satisfatória para o uso doméstico e para muitos fins industriais. Com mais de 1.000 mg/L contém minerais que lhe conferem um sabor desagradável e a torna inadequada para diversas finalidades.

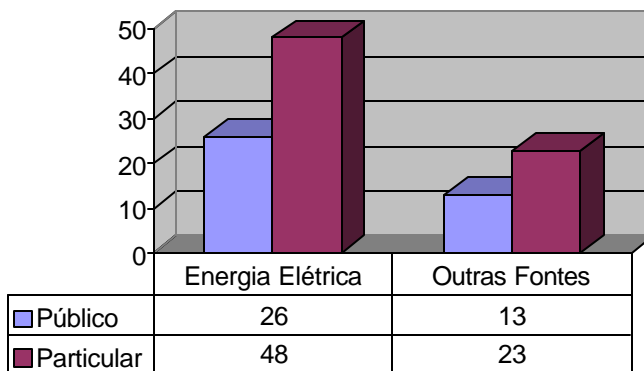
Para efeito de classificação das águas dos poços cadastrados, foram considerados os seguintes intervalos de sólidos totais dissolvidos (STD).

< 500 mg/L	Água doce
500 a 1.500 mg/L	Água salobra
> 1.500 mg/L	Água salgada

Foram coletadas amostras de água e analisados os sólidos totais dissolvidos de 90 poços, tendo como resultados valores variando de 26,0 a 429,0 mg/L e valor médio de 162,4 mg/L. Conforme a classificação das águas subterrâneas no município, todos os poços apresentaram água doce, ou seja, os sólidos totais dissolvidos nestas águas estão abaixo de 500 mg/L.

6 - CONCLUSÕES E RECOMENDAÇÕES

A análise dos dados referentes ao cadastramento de poços executado no município, permitiu estabelecer as seguintes conclusões:

1. Em termos de domínio hidrogeológico, predominam as rochas da Bacia Sedimentar do Parnaíba, que possuem porosidade primária e boa permeabilidade, proporcionando boas condições de armazenamento e fornecimento de água;
2. O quadro 2 apresenta a situação atual dos poços existentes no município, onde cerca de 35% dos poços cadastrados são públicos e 28% do total são passíveis de funcionamento, podendo aumentar significativamente a oferta de água para a população;
3. Aproximadamente 67% dos poços são atendidos por rede de energia elétrica, o restante depende de fontes alternativas (eólica, solar) ou combustíveis para funcionar o sistema de bombeamento de água;
4. Em termos de qualidade das águas subterrâneas, as amostras analisadas mostraram que todos os poços possuem água doce.

Quadro 2 - Situação atual dos poços cadastrados no município

Natureza do Poço	Abandonado	Em Operação	Não Instalado	Paralisado	Total
Público	1	28	2	8	39
Particular	2	48	16	5	71
Total	3	76	18	13	110

Com base nas conclusões acima estabelecidas pode-se fazer as seguintes recomendações:

1. Os poços desativados e não instalados devem entrar em programas de recuperação e instalação de equipamentos de bombeamento, visando o aumento da oferta de água à região;
2. Poços paralisados em virtude de alta salinidade, devem ser analisados com detalhe (vazão, análise físico-química, nº de famílias atendidas etc.) visando a instalação de equipamentos de dessalinização da água;
3. Todos os poços necessitam de manutenção periódica para assegurar o seu funcionamento, principalmente, em tempos de estiagens prolongadas;
4. Para assegurar a boa qualidade da água, do ponto de vista bacteriológico, devem ser implantadas, em todos os poços, medidas de proteção sanitária tais como: selo sanitário, tampa de proteção, limpeza permanente do terreno, cerca de proteção etc.

REFERÊNCIAS BIBLIOGRÁFICAS

- FUNDAÇÃO INSTITUTO BRASILEIRO DE GEOGRAFIA E ESTATÍSTICA. Geografia do Brasil. *Região Nordeste*. Rio de Janeiro, SERGRAF. IBGE, 1977
- FUNDAÇÃO INSTITUTO BRASILEIRO DE GEOGRAFIA E ESTATÍSTICA – IBGE. [Mapas Base dos municípios do Estado do Piauí]. Escalas variadas. Inédito.
- JACOMINE, P.K.T. et al.. Levantamento exploratório – reconhecimento de solos do Estado do Piauí. Rio de Janeiro. EMBRAPA-SNLCS/SUDENE-DRN. 1986. 782 p ilust.
- LIMA, E. de A. M. & LEITE, J.F. – 1978 – Projeto Estudo Global da Bacia Sedimentar do Parnaíba. Recife: DNPM/CPRM.
- PESSOA, M. D. – 1979 – Inventário Hidrogeológico Básico do Nordeste. Folha Nº 18 – São Francisco – NE. Recife. SUDENE
- PROJETO CARVÃO DA BACIA DO PARNAÍBA. Convênio DNPM/CPRM. Relatório Final da Etapa I. vol. 1. Recife. 1973
- PROJETO RADAM. FOLHA SB.23 TERESINA E PARTE DA FOLHA SB.24 JAGUARIBE; geologia, geomorfologia, solos, vegetação e uso potencial da terra. Rio de Janeiro. 1973.

PLANILHA DE DADOS DAS FONTES DE ABASTECIMENTO

Projeto Cadastro de Fontes de Abastecimento por Água Subterrânea
Diagnóstico do Município de Beneditinos - Estado do Piauí

CÓDIGO POCO	LOCALIDADE	LATITUDE_S	LONGTUDE_W	PONTO DE AGUA	NATUREZA DO TERRENO	PROF (m)	VAZAO (L/h)	SITUACAO DO POÇO	EQUIPAMENTO DE BOMBEAMENTO	FONTES DE ENERGIA	FINALIDADE DO USO	STD (mg/L)
GN081	JUNCO	5 31 34,1	42 18 45,3	Poço tubular	Particular			Em Operação	Bomba submersa	Elétrica trifásica	Particular	84,5
GN082	JUNCO II	5 31 7,8	42 19 0,9	Poço tubular	Particular	100		Não Instalado				125,45
GN083	BOM VIVER	5 34 3,1	42 17 17,8	Poço tubular	Particular	100		Em Operação	Bomba submersa	Elétrica monofásica	Particular	202,8
GN084	BARRA DO TIGRE	5 35 5	42 16 16,8	Poço tubular	Particular	100		Não Instalado	Sarilho			161,85
GN085	BARRA DO TIGRE	5 34 59,5	42 16 16,9	Poço tubular	Particular	100		Em Operação	Bomba submersa	Elétrica trifásica	Particular	
GN086	JACARE	5 31 5,7	42 17 35,7	Poço tubular	Particular	100		Não Instalado				226,2
GN087	SANTA MARIA	5 29 40,1	42 18 25,6	Poço tubular	Particular			Não Instalado				139,75
GN088	PAU CHEIROSO	5 29 30,2	42 18 33,7	Poço tubular	Particular			Não Instalado				186,55
GN089	NOVO SAO JOSE	5 29 19,3	42 19 4,2	Poço tubular	Particular	100		Não Instalado				269,75
GN090	BOM PRINCIPIO	5 29 4,5	42 19 31,6	Poço tubular	Particular	100		Em Operação	Bomba submersa	Elétrica monofásica	Particular	135,85
GN091	BAIXA VERDE	5 29 9,7	42 20 3,5	Poço tubular	Particular	80		Não Instalado				160,55
GN092	SAO FELIX	5 28 30	42 20 50,2	Poço tubular	Particular	120		Não Instalado				55,25
GN093	SAO FELIX	5 28 38,7	42 20 45,5	Poço tubular	Particular	120		Não Instalado				93,6
GN094	SAO FELIX	5 28 37,9	42 20 58,6	Poço tubular	Particular			Paralisado	Bomba submersa	Elétrica trifásica	Particular	
GN095	SAO FELIX	5 28 46,4	42 21 1,8	Poço tubular	Particular	120		Paralisado	Bomba submersa	Elétrica monofásica		
GN096	SAO FELIX	5 28 58,8	42 20 59,9	Poço tubular	Particular	120		Abandonado				
GN097	PACATUBA	5 28 20,9	42 20 32,1	Poço tubular	Particular	80		Em Operação	Bomba submersa	Elétrica trifásica		269,1
GN098	PACATUBA	5 28 28,2	42 20 30,7	Poço tubular	Particular	80		Em Operação	Bomba submersa	Elétrica trifásica		247
GN099	PACATUBA	5 28 25,1	42 20 20,9	Poço tubular	Particular			Não Instalado				136,5
GN100	PACATUBA	5 28 16,2	42 20 20,9	Poço tubular	Particular			Não Instalado				
GN101	PACATUBA	5 27 48,6	42 19 51,6	Poço tubular	Particular			Em Operação	Bomba submersa	Elétrica monofásica	Particular	129,35
GN102	PORTO ALEGRE	5 34 5	42 22 12,5	Poço tubular	Público	100		Em Operação	Bomba injetora	Óleo Diesel	Comunitário	213,85
GN103	BARRA DOS CURRAIS	5 29 45	42 22 7	Poço tubular	Particular	100		Em Operação	Bomba submersa	Elétrica monofásica	Particular	212,55
GN104	UNHA DE GATO	5 29 31,8	42 21 44,5	Poço tubular	Público	100		Em Operação	Bomba submersa	Elétrica trifásica	Comunitário	218,4
GN105	PARAIBA	5 29 25	42 23 38,5	Poço tubular	Particular	80		Em Operação	Bomba injetora	Óleo Diesel	Particular	70,2
GN106	SANTO ANTONIO	5 28 34,9	42 24 5,4	Poço tubular	Público	80		Paralisado	Bomba injetora	Óleo Diesel		
GN107	BARRA	5 28 56,3	42 25 28,6	Poço tubular	Público	90		Em Operação	Bomba submersa	Elétrica trifásica	Comunitário	71,5
GN108	VIRTUOSA	5 28 26,9	42 25 17,7	Poço tubular	Particular	100		Em Operação	Bomba submersa	Óleo Diesel	Particular	102,05
GN109	BARRA DO CORRENTE	5 29 7	42 26 10,6	Poço tubular	Particular			Em Operação	Bomba injetora	Elétrica trifásica	Particular	264,55
GN110	RETIRO	5 29 5,1	42 27 48,3	Poço tubular	Particular			Abandonado				
GN111	SALOBRO	5 28 2,8	42 27 53,5	Poço tubular	Particular			Em Operação	Bomba submersa	Óleo Diesel	Particular	306,8
GN112	SALOBRO	5 28 12,2	42 27 13	Poço tubular	Público	90		Paralisado	Bomba injetora			
GN113	SALOBRO	5 27 46,1	42 27 18,7	Poço tubular	Particular	85		Paralisado	Bomba injetora	Óleo Diesel		

Projeto Cadastro de Fontes de Abastecimento por Água Subterrânea
Diagnóstico do Município de Beneditinos - Estado do Piauí

CÓDIGO POCO	LOCALIDADE	LATITUDE_S	LONGTUDE_W	PONTO DE AGUA	NATUREZA DO TERRENO	PROF (m)	VAZAO (L/h)	SITUACAO DO POÇO	EQUIPAMENTO DE BOMBEAMENTO	FONTE DE ENERGIA	FINALIDADE DO USO	STD (mg/L)
GN114	SANTA MARIA	5 26 3,4	42 24 41	Poço tubular	Particular	90		Em Operação	Bomba submersa	Elétrica monofásica	Particular	260,65
GN115	LAGOA DOS CAÇULAS	5 26 26,6	42 25 35,6	Poço tubular	Particular	90		Em Operação	Bomba submersa	Elétrica trifásica	Particular	146,9
GN116	PORÇAO	5 27 3,3	42 25 32,2	Poço tubular	Público	85		Em Operação	Bomba submersa	Elétrica monofásica	Comunitário	46,8
GN117	PORÇAO	5 26 44,8	42 25 57,7	Poço tubular	Particular	100		Em Operação	Bomba submersa	Elétrica trifásica	Particular	159,25
GN118	PORÇAO I	5 27 1,4	42 25 50	Poço tubular	Público	110		Em Operação	Bomba submersa	Elétrica trifásica	Comunitário	63,05
GN119	AGUA BRANCA	5 27 37,7	42 25 28,1	Poço tubular	Particular	77		Em Operação	Bomba submersa	Elétrica monofásica	Particular	102,05
GN120	TUNCUN	5 27 26,1	42 25 37,2	Poço tubular	Particular	82		Em Operação	Bomba submersa	Elétrica monofásica	Particular	133,9
GN121	VARZEA	5 27 10,3	42 29 25,1	Poço tubular	Público	90		Em Operação	Bomba injetora	Óleo Diesel	Comunitário	246,35
GN122	BARREIRO	5 25 43,9	42 30 25,8	Poço tubular	Particular	110		Em Operação	Bomba injetora	Óleo Diesel	Particular	315,25
GN123	BARREIRO	5 25 49,6	42 29 38,9	Poço tubular	Particular			Paralisado	Bomba injetora	Óleo Diesel		
GN124	MARIMBONDO	5 24 33,9	42 29 3,1	Poço tubular	Particular	100		Não Instalado				295,75
GN125	SAO BENTO	5 22 47	42 29 59,8	Poço tubular	Público	75		Em Operação	Bomba injetora	Óleo Diesel	Comunitário	26
GN126	PEDRINHAS	5 22 21,8	42 32 16,4	Poço tubular	Público	120		Paralisado	Bomba injetora	Óleo Diesel	Comunitário	
GN127	BARRACA	5 21 22,8	42 32 22	Poço tubular	Público	84		Em Operação	Bomba submersa	Elétrica trifásica	Comunitário	79,95
GN128	SANTA LUZ	5 22 13,9	42 33 20,9	Poço tubular	Público	160		Paralisado	Bomba injetora	Óleo Diesel	Comunitário	
GN129	BURITI ALEGRE	5 21 5,5	42 34 8,6	Poço tubular	Público	80		Paralisado	Bomba injetora	Elétrica monofásica	Comunitário	
GN130	RETIRO	5 19 23,9	42 34 35	Poço tubular	Público	75		Em Operação	Bomba submersa	Óleo Diesel	Comunitário	101,4
GN131	MONTEIRO	5 19 20,3	42 32 55,6	Poço tubular	Público	100		Não Instalado				40,95
GN132	BANANA	5 20 46	42 31 39,9	Poço tubular	Público	100		Não Instalado				32,5
GN133	BELEM	5 20 30,5	42 30 38,5	Poço tubular	Público	60		Em Operação	Bomba submersa	Elétrica monofásica	Comunitário	50,05
GN134	CANTO ESCURO	5 21 4,5	42 30 12,8	Poço tubular	Público	60		Paralisado	Bomba submersa	Elétrica trifásica	Comunitário	
GN135	BANDARRA	5 23 13,4	42 27 16,6	Poço tubular	Particular			Em Operação	Bomba submersa	Elétrica trifásica	Particular	299
GN136	BANDARRA	5 23 21,9	42 26 51,3	Poço tubular	Particular			Em Operação	Bomba submersa	Elétrica monofásica	Particular	358,8
GN137	BANDARRA	5 23 29,8	42 27 6,1	Poço tubular	Público	100		Em Operação	Bomba submersa	Elétrica trifásica	Comunitário	381,55
GN138	BANDARRA	5 24 7,5	42 27 46,8	Poço tubular	Particular			Em Operação	Bomba submersa	Elétrica monofásica	Particular	324,35
GN139	ROQUE	5 24 43,7	42 26 53,1	Poço tubular	Particular	100		Em Operação	Bomba submersa	Elétrica trifásica	Particular	403
GN140	ROQUE	5 24 37,3	42 26 52,7	Poço tubular	Particular			Em Operação	Bomba submersa	Elétrica trifásica		429
GN141	GADO MAGRO	5 25 11,3	42 27 35,4	Poço tubular	Particular			Em Operação	Bomba injetora	Óleo Diesel	Particular	341,9
GN142	ROQUE	5 24 58,7	42 26 21,2	Poço tubular	Particular			Não Instalado				392,6
GN143	ESTRELA - FAZENDA BOIADA	5 25 48,4	42 25 27,3	Poço tubular	Particular	70		Em Operação	Bomba submersa	Elétrica trifásica	Particular	249,6
GN144	ESTRELA	5 25 29,5	42 25 25,3	Poço tubular	Particular	76		Em Operação	Bomba submersa	Elétrica trifásica	Particular	187,2
GN145	ESTRELA	5 25 24,1	42 25 23,2	Poço tubular	Particular	150		Em Operação	Bomba submersa	Elétrica trifásica		247,65
GN146	ESTRELA	5 25 21,7	42 25 18	Poço tubular	Particular	150		Em Operação	Bomba submersa	Elétrica trifásica	Particular	129,35

Projeto Cadastro de Fontes de Abastecimento por Água Subterrânea
Diagnóstico do Município de Beneditinos - Estado do Piauí

CÓDIGO POCO	LOCALIDADE	LATITUDE_S	LONGTUDE_W	PONTO DE AGUA	NATUREZA DO TERRENO	PROF (m)	VAZAO (L/h)	SITUACAO DO POÇO	EQUIPAMENTO DE BOMBEAMENTO	FONTE DE ENERGIA	FINALIDADE DO USO	STD (mg/L)
GN147	ESTRELA	5 26 7,7	42 25 24,5	Poço tubular	Particular	81		Em Operação	Bomba submersa	Elétrica monofásica	Particular	145,6
GN148	SANTA MARIA	5 25 42,4	42 23 52,2	Poço tubular	Particular	100		Em Operação	Bomba submersa	Elétrica monofásica	Particular	135,2
GN149	BREJINHO	5 23 53,5	42 22 35,5	Poço tubular	Particular			Em Operação	Bomba submersa	Elétrica monofásica	Particular	181,35
GN150	SEGURANÇA	5 26 32,1	42 23 15,5	Poço tubular	Particular	150		Em Operação	Bomba submersa	Elétrica trifásica	Particular	44,2
GN151	SEGURANÇA	5 26 41,5	42 23 18,2	Poço tubular	Particular	150		Em Operação	Bomba submersa	Elétrica trifásica	Particular	39,65
GN152	BOA LEMBRANÇA	5 26 46,6	42 22 40,5	Poço tubular	Público			Em Operação	Bomba submersa	Elétrica trifásica	Comunitário	88,4
GN153	BOA LEMBRANÇA	5 26 28,4	42 22 39,8	Poço tubular	Particular			Em Operação	Bomba submersa	Elétrica trifásica		
GN154	BOA LEMBRANÇA	5 26 50,2	42 22 26,3	Poço tubular	Particular			Não Instalado				102,7
GN155	SEDE- AV. PRESIDENTE VARGAS	5 27 3	42 22 4,3	Poço tubular	Público			Em Operação	Bomba submersa	Elétrica trifásica	Comunitário	59,8
GN156	SANTA TERESA	5 26 28,8	42 21 7	Poço tubular	Particular	58		Em Operação	Bomba submersa	Elétrica monofásica	Particular	79,95
GN157	SANTA TERESA	5 26 28,7	42 21 3	Poço tubular	Particular	72		Em Operação	Bomba submersa	Elétrica trifásica		83,85
GN158	SANTA TERESA	5 26 43	42 21 16,2	Poço tubular	Público			Em Operação	Bomba submersa	Elétrica trifásica	Comunitário	46,8
GN159	SAO PEDRO	5 21 37,9	42 21 6,9	Poço tubular	Público	80		Em Operação	Bomba injetora	Óleo Diesel	Comunitário	81,25
GN160	SAO PEDRO	5 21 41,7	42 21 17,8	Poço tubular	Particular	121		Em Operação	Bomba submersa		Particular	55,9
GN164	BREJO	5 20 47,9	42 22 22	Poço tubular	Público			Em Operação	Bomba injetora	Óleo Diesel	Comunitário	92,95
GN165	TAMBORIL	5 20 45,5	42 22 36,4	Poço tubular	Particular	85		Em Operação	Bomba submersa		Particular	96,2
GN166	PEDRA DO MOCO	5 21 23,5	42 24 37,8	Poço tubular	Público			Paralisado	Bomba injetora	Óleo Diesel	Comunitário	
GN167	TINGUIS	5 19 47,1	42 25 29,2	Poço tubular	Particular	100		Em Operação	Bomba submersa		Particular	296,4
GN168	VARZEA	5 19 45,2	42 26 48,9	Poço tubular	Público	100		Em Operação	Bomba injetora	Óleo Diesel	Comunitário	336,7
GN169	ALTOS	5 19 44,9	42 24 7,7	Poço tubular	Particular	80		Em Operação	Bomba submersa		Particular	335,4
GN170	FAZENDA SANTA TEREZA	5 25 32,9	42 20 32,9	Poço tubular	Particular	100		Em Operação	Bomba submersa	Elétrica trifásica	Particular	76,05
GN172	MORRO BAIXO	5 26 41,7	42 21 23,7	Poço tubular	Particular			Em Operação	Bomba submersa	Elétrica trifásica		44,2
GN173	MORRO BAIXO	5 26 51,7	42 21 22,4	Poço tubular	Particular	85		Em Operação	Bomba injetora	Elétrica monofásica	Particular	44,85
GN174	MORRO BAIXO	5 26 55,5	42 21 19,7	Poço tubular	Particular			Em Operação	Bomba submersa	Elétrica trifásica	Particular	45,5
GN175	SEDE- RUA SANTO ANTONIO , 397	5 26 55,3	42 21 47,4	Poço tubular	Particular	90		Em Operação	Bomba injetora	Elétrica trifásica	Particular	49,4
GN176	SEDE RUA SANTO ANTONIO S/N	5 26 38,2	42 21 50,3	Poço tubular	Público	175		Em Operação	Bomba submersa	Elétrica trifásica	Comunitário	131,3
GN177	SEDE RUA ALUISIO RIBEIRO , 85	5 26 57,5	42 21 51,1	Poço tubular	Particular	84		Em Operação	Bomba submersa	Elétrica monofásica		53,95
GN178	SEDE- AV. PRESIDENTE VARGAS	5 27 5,4	42 21 59,3	Poço tubular	Particular	85		Em Operação	Bomba injetora	Elétrica trifásica	Particular	87,75
GN179	MATADOURO	5 27 15	42 22 7,3	Poço tubular	Particular	75		Paralisado	Bomba injetora	Elétrica trifásica		
GN180	MATADOURO -SEDE	5 27 22,1	42 22 15,2	Poço tubular	Público			Em Operação	Bomba submersa	Elétrica trifásica		66,3
GN181	BARRINHA	5 27 52,6	42 22 14,8	Poço tubular	Público			Em Operação	Bomba submersa	Elétrica monofásica	Comunitário	74,75
GN182	BARRINHA	5 27 43,2	42 22 7,4	Poço tubular	Público	90		Em Operação	Bomba submersa	Elétrica trifásica	Comunitário	65,65
GN183	SEDE - RUA JULIO CARLOS MESQUITA	5 27 33,5	42 21 44,5	Poço tubular	Particular			Não Instalado				

Projeto Cadastro de Fontes de Abastecimento por Água Subterrânea
 Diagnóstico do Município de Beneditinos - Estado do Piauí

CÓDIGO POCO	LOCALIDADE	LATITUDE_S	LONGTUDE_W	PONTO DE AGUA	NATUREZA DO TERRENO	PROF (m)	VAZAO (L/h)	SITUACAO DO POÇO	EQUIPAMENTO DE BOMBEAMENTO	FONTE DE ENERGIA	FINALIDAD E DO USO	STD (mg/L)
GN184	SEDE- ESTADIO DE FUTEBOL	5 27 39,2	42 21 25,3	Poço tubular	Público			Abandonado				
GN185	SEDE- BAIRRO SANTA CRUZ	5 27 39,5	42 21 24,9	Poço tubular	Público			Em Operação	Bomba submersa	Elétrica trifásica	Comunitário	213,2
GN186	SEDE - RUA DO POÇO S/N	5 27 13,4	42 21 22,3	Poço tubular	Particular			Em Operação	Bomba manual		Particular	178,1
GN187	CHAPADINHA	5 33 21,9	42 25 34,3	Poço tubular	Público	85		Paralisado	Bomba injetora		Comunitário	
GN188	BOIADA	5 31 31,3	42 20 10,3	Poço tubular	Particular	100		Não Instalado				76,7
GN189	SEDE - RUA 13 DE MAIO	5 27 36,6	42 21 27,8	Poço tubular	Público			Em Operação	Bomba submersa	Elétrica trifásica	Comunitário	181,35
GN190	SEDE- RUA 7 DE SETEMBRO	5 27 30,3	42 21 43,8	Poço tubular	Público			Em Operação	Bomba submersa	Elétrica trifásica	Comunitário	259,35
GN191	SEDE- RUA SAO BENEDITO	5 27 14,2	42 21 57,1	Poço tubular	Público			Em Operação	Bomba submersa	Elétrica trifásica	Comunitário	227,5
GN192	SEDE RUA MATIAS OLIMPIO	5 27 5,9	42 21 54,3	Poço tubular	Público			Em Operação	Bomba submersa	Elétrica trifásica	Comunitário	108,55
GN193	SEDE - RUA QUINTINO BOCAIUVA	5 27 13,3	42 21 43,6	Poço tubular	Público	90		Em Operação	Bomba submersa	Elétrica trifásica	Comunitário	230,1
GN194	SEDE- MATIAS OLIMPIO	5 27 20,6	42 21 32,2	Poço tubular	Público	75		Em Operação	Bomba submersa	Elétrica trifásica		172,9

MAPA DE PONTOS D'ÁGUA