

**DIAGNÓSTICO DO MUNICÍPIO DE  
CURIMATÁ**

Março/2004

**PROJETO CADASTRO  
DE FONTES DE  
ABASTECIMENTO POR  
ÁGUA SUBTERRÂNEA**

**PIAUI**



 **CPRM**  
Serviço Geológico do Brasil

 **PRODEEM**  
O Brasil se liga, o futuro acontece

Programa  
**LUZ**  
para todos

Secretaria de  
MinaseMetalurgia

Secretaria de  
Desenvolvimento Energético

Ministério de  
Minase Energia

 **BRASIL**  
UM PAÍS DE TODOS  
GOVERNO FEDERAL

---

MINISTÉRIO DE MINAS E ENERGIA

*Dilma Vana Rousseff*

Ministra de Estado

SECRETARIA EXECUTIVA

*Mauricio Tiomno Tolmasquim*

Secretário

---

SECRETARIA DE DESENVOLVIMENTO  
ENERGÉTICO

*André Ramon Silva Martins*

Secretário Interino

SECRETARIA DE MINAS E METALURGIA

*Giles Carriconde Azevedo*

Secretário

---

PROGRAMA LUZ PARA TODOS

*João Nunes Ramis*

Diretor

PROGRAMA DE DESENVOLVIMENTO  
ENERGÉTICO DOS ESTADOS E MUNICÍPIOS  
PRODEEM

*Paulo Augusto Leonelli*

Diretor

*Aroldo Borba*  
Gerente Técnico

SERVIÇO GEOLÓGICO DO BRASIL - CPRM

*Agamenon Sérgio Lucas Dantas*

Diretor-Presidente

*José Ribeiro Mendes*

Diretor de Hidrologia e Gestão Territorial

*Manoel Barretto da Rocha Neto*

Diretor de Geologia e Recursos Minerais

*Álvaro Rogério Alencar Silva*

Diretor de Administração e Finanças

*Fernando Pereira de Carvalho*

Diretor de Relações Institucionais e  
Desenvolvimento

*Frederico Cláudio Peixinho*

Chefe do Departamento de Hidrologia

*Fernando Antonio Carneiro Feitosa*

Chefe da Divisão de Hidrogeologia e Exploração

*Ivanaldo Vieira Gomes da Costa*

Superintendente Regional de Salvador

*José Wilson de Castro Timóteo*

Superintendente Regional de Recife

*Hélio Pereira*

Superintendente Regional de Belo Horizonte

*Darlan Filgueira Maciel*

Chefe da Residência de Fortaleza

*Francisco Batista Teixeira*

Chefe da Residência Especial de Teresina

---

Ministério de Minas e Energia  
Secretaria de Desenvolvimento Energético / Secretaria de Minas e Metalurgia  
Programa Luz Para Todos  
Programa de Desenvolvimento Energético de Estados e Municípios - PRODEEM  
Serviço Geológico do Brasil - CPRM  
Diretoria de Hidrologia e Gestão Territorial

**PROJETO CADASTRO DE FONTES DE ABASTECIMENTO POR  
ÁGUA SUBTERRÂNEA**

**ESTADO DO PIAUÍ**

***DIAGNÓSTICO DO MUNICÍPIO DE CURIMATÁ***

**ORGANIZAÇÃO DO TEXTO**

Robério Bôto de Aguiar  
José Roberto de Carvalho Gomes

Fortaleza  
Março/2004

## **COORDENAÇÃO GERAL**

Frederico Cláudio Peixinho - DEHID

## **COORDENAÇÃO TÉCNICA**

Fernando Antônio C. Feitosa - DIHEXP

## **COORDENAÇÃO ADMINISTRATIVO-FINANCEIRA**

José Emílio C. Oliveira - DIHEXP

## **APOIO TÉCNICO - ADMINISTRATIVO**

Sara Maria Pinotti Benvenuti - DIHEXP

## **COORDENAÇÃO REGIONAL**

Jaime Quintas dos S. Colares - REFO  
José Alberto Ribeiro - REFO  
Oderson A. de Souza Filho - REFO  
Francisco C. Lages C. Filho - RESTE  
João Alfredo da C. L. Neto - SUREG-RE  
José Carlos da Silva - SUREG-RE  
Luis Fernando C. Bonfim - SUREG-SA

## **EQUIPE TÉCNICA DE CAMPO**

### **REFO**

Ângelo Trévia Vieira  
Felicíssimo Melo  
Francisco Alves Pessoa  
Jader Parente Filho  
José Roberto de Carvalho Gomes  
Liano Silva Veríssimo  
Luiz da Silva Coelho  
Robério Bôto de Aguiar

### **RESTE**

Antônio Reinaldo Soares Filho  
Carlos Antônio Luz  
Cipriano Gomes Oliveira  
Heinz Alfredo Trein  
Ney Gonzaga de Souza

### **SUREG-RE**

Ari Teixeira de Oliveira  
Breno Augusto Beltrão  
Cícero Alves Ferreira  
Cristiano de Andrade Amaral  
Dunaldson Eliezer G. A da Rocha  
Franklin de Moraes  
Frederico José Campelo de Souza  
Jardo Caetano dos Santos  
José Wilson de Castro Temóteo  
João de Castro Mascarenhas  
Jorge Luiz Fortunato de Miranda  
Luiz Carlos de Souza Júnior  
Manoel Júlio da Trindade G. Galvão  
Saulo de Tarso Monteiro Pires  
Sérgio Monhezuma S. Guerra  
Simeones Neri Pereira  
Valdecílio Galvão Duarte de Carvalho  
Vanildo Almeida Mendes

## **SUREG-SA**

Edvaldo Lima Mota  
Edmilson de Souza Rosa  
Hermínio Brasil Vilaverde Lopes  
João Cardoso Ribeiro M. Filho  
Luis Henrique Monteiro Pereira  
Pedro Antônio de Almeida Couto  
Vânia Passos Borges

## **SUREG-BH**

Angélica Garcia Soares  
Eduardo Jorge Machado Simões  
Ely Soares de Oliveira  
Haroldo Santos Viana  
Reynaldo Murilo D. Alves de Brito

## **EM DESTAQUE**

Almir Araújo Pacheco - SUREG-BE  
Ana Cláudia Vieira - SUREG-PA  
Bráulio Robério Caye - SUREG-PA  
Carlos J. B. Aguiar - SUREG-MA  
Geraldo de B. Pimentel - SUREG-PA  
José Cláudio Viegas C. - SUREG-SA  
Paulo Pontes Araújo - SUREG-BE  
Tomás E. Vasconcelos - SUREG-GO

## **RECENSEADORES**

Acácio Ferreira Júnior  
Adriana de Jesus Felipe  
Álerson Faliery Suarez  
Almir Gomes Freire - CPRM  
Ângela Aparecida Pezzuti  
Antônio Celso R. de Melo - CPRM  
Antônio Edílson Pereira de Souza  
Antônio Jean Fontenele Menezes  
Antônio Manoel Marciano Souza  
Antônio Marques Honorato  
Armando Arruda Câmara F. - CPRM  
Carlos Alberto G. de Andrade - CPRM  
Celso Viana Maciel  
Cícero Renê de Souza Barbosa  
Cláudio Márcio Fonseca Vilhena  
Claudionor de Figueiredo  
Cleiton Pierre da Silva Viana  
Cristiano Alves da Silva  
Edivaldo Fateicha - CPRM  
Eduardo Benevides de Freitas  
Eduardo Fortes Crisóstomos  
Eliomar Coutinho Barreto  
Emanuelly de Almeida Leão  
Emerson Garret Menor  
Emicles Pereira C. de Souza  
Érika Peconick Ventura  
Erval Manoel Linden - CPRM  
Ewerton Torres de Melo  
Fábio de Andrade Lima  
Fábio de Souza Pereira  
Fábio Luiz Santos Faria  
Francisco Augusto A. Lima  
Francisco Edson Alves Rodrigues  
Francisco Ivanir Medeiros da Silva  
Francisco José Vasconcelos Souza  
Francisco Lima Aguiar Junior  
Francisco Pereira da Silva - CPRM  
Frederico Antônio Araújo Meneses  
Geancarlo da Costa Viana  
Genivaldo Ferreira de Araújo  
Gustavo Lira Meyer  
Haroldo Brito de Sá  
Henrique Cristiano C. Alencar

Jamile de Souza Ferreira  
Jaqueline Almeida de Souza  
Jeffé Rocha Holanda  
João Carlos Fernandes Cunha  
João Luis Alves da Silva  
Joelza de Lima Enéas  
Jorge Hamilton Quidute Goes  
José Carlos Lopes - CPRM  
Joselito Santiago Lima  
Josemar Moura Bezerril Junior  
Julio Vale de Oliveira  
Kênia Nogueira Diógenes  
Marcos Aurélio C. de Góis Filho  
Mário Wardi Junior  
Matheus Medeiros Mendes Carneiro  
Maurício Vieira Rios - CPRM  
Michel Pinheiro Rocha  
Narcelya da Silva Araújo  
Nicácia Débora da Silva  
Oscar Rodrigues Aciolly Júnior  
Paula Francinete da Silveira Baia  
Paulo Eduardo Melo Costa  
Paulo Fernando Rodrigues Galindo  
Pedro Hermano Barreto Magalhães  
Raimundo Correa da Silva Neto  
Ramiro Francisco Bezerra Santos  
Raul Frota Gonçalves  
Rodrigo Araújo de Mesquita  
Romero Amaral Medeiros Lima  
Rosângela de Assis Nicolau  
Saulo Moreira de Andrade - CPRM  
Sérvulo Fernandez Cunha  
Thiago de Menezes Freire  
Valdirene Carneiro Albuquerque  
Vicente Calixto Duarte Neto - CPRM  
Vilmar Souza Leal - CPRM  
Wagner Ricardo R. de Alkimim  
Walter Lopes de Moraes Junior

## **TEXTO**

## **ORGANIZAÇÃO**

José Roberto de Carvalho Gomes  
Robério Bôto de Aguiar

## **CARACTERIZAÇÃO DO MUNICÍPIO**

### **Localização e Aspectos Sócio-Econômicos**

Homero Coelho Benevides  
Raimundo Anunciato de Carvalho  
Robério Bôto de Aguiar  
Valderedo de Almeida Magno

### **Aspectos Fisiográficos e Geologia**

Epifânio Gomes da Costa

### **Recursos Hídricos Superficiais**

Francisco Tarcisio Braga Andrade  
Robério Bôto de Aguiar

### **Recursos Hídricos Subterrâneos**

Jose Roberto de Carvalho Gomes

## **DIAGNÓSTICO DOS POÇOS CADASTRADOS**

Liano Silva Veríssimo  
Ricardo de Lima Brandão  
Robério Bôto de Aguiar

## **ILUSTRAÇÕES**

Ângelo Trévia Vieira  
Francisco Vladimir Castro Oliveira  
Iaponira Paiva Gomes  
José Alberto Ribeiro  
José Roberto de Carvalho Gomes  
Liano Silva Veríssimo  
Oderson Antônio de Souza Filho  
Raimundo Anunciato de Carvalho  
Ricardo de Lima Brandão  
Sara Maria Pinotti Benvenuti

## **BANCO DE DADOS**

### **Coordenação**

Francisco Edson Mendonça Gomes

### **Administração**

Eriveldo da Silva Mendonça

### **Consistência**

Janólfita Leda Rocha Holanda

## **MAPAS DE PONTOS D'ÁGUA**

### **Coordenação**

Francisco Edson Mendonça Gomes

### **Execução**

Antônio Celso Rodrigues de Melo  
José Emilson Cavalcante  
Selêucis Lopes Nogueira  
Vicente Calixto Duarte Neto

A282 Aguiar, Robério Bôto de  
Projeto cadastro de fontes de abastecimento por água subterrânea, estado do Piauí: diagnóstico do município de Curimatá / Organização do texto [por] Robério Bôto de Aguiar [e] José Roberto de Carvalho Gomes . — Fortaleza: CPRM - Serviço Geológico do Brasil, 2004.

1. Hidrogeologia – Piauí - Cadastros. 2. Água subterrânea – Piauí - Cadastros. I. Gomes, José Roberto de Carvalho. II Título.

CDD 551.49098122

## APRESENTAÇÃO

---

A CPRM – Serviço Geológico do Brasil, cuja missão é gerar e difundir conhecimento geológico e hidrológico básico para o desenvolvimento sustentável do Brasil, desenvolve no Nordeste brasileiro, para o Ministério de Minas e Energia, ações visando o aumento da oferta hídrica, que estão inseridas no Programa de Água Subterrânea para a região Nordeste, em sintonia com os programas do governo federal.

Executado por intermédio da Diretoria de Hidrologia e Gestão Territorial, desde o início o programa é orientado para uma filosofia de trabalho participativa e interdisciplinar e, atualmente, para fomentar ações direcionadas para inclusão social e redução das desigualdades sociais, priorizando ações integradas com outras instituições, visando assegurar a ampliação dos recursos naturais e, em particular, dos recursos hídricos subterrâneos, de forma compatível com as demandas da região nordestina.

É neste contexto que está sendo executado o Projeto Cadastro de Fontes de Abastecimento por Água Subterrânea, localizado no semi-árido do Nordeste, que engloba os estados do Piauí, Ceará, Rio Grande do Norte, Paraíba, Pernambuco, Alagoas, Sergipe e Bahia, e norte de Minas Gerais e do Espírito Santo.

Embora com múltiplas finalidades, este Projeto visa atender diretamente às necessidades do PRODEEM, no que se refere à indicação de poços tubulares em condições de receber sistemas de bombeamento por energia solar.

Assim, esta contribuição técnica de significado alcance social do Ministério de Minas e Energia, em parceria com as Secretarias de Energia e de Minas e Metalurgia e com o Serviço Geológico do Brasil, servirá para dar suporte aos programas de desenvolvimento da região, com informações consistentes e atualizadas e, sobretudo, dará subsídios ao Programa Fome Zero, no tocante às ações efetivas para o abastecimento público e ao combate à fome das comunidades sertanejas do semi-árido nordestino.

José Ribeiro Mendes  
Diretor de Hidrologia e Gestão Territorial  
CPRM – Serviço Geológico do Brasil

### APRESENTAÇÃO

|  |          |
|--|----------|
| <b>1. INTRODUÇÃO</b>   | <b>1</b> |
| <b>2. ÁREA DE ABRANGÊNCIA</b>                                  | <b>1</b> |
| <b>3. METODOLOGIA</b>  | <b>2</b> |
| <b>4. CARACTERIZAÇÃO DO MUNICÍPIO</b>                          | <b>2</b> |
| 4.1. LOCALIZAÇÃO   | 2        |
| 4.2. ASPECTOS SOCIOECONÔMICOS                                  | 2        |
| 4.3. ASPECTOS FISIAGRÁFICOS                                    | 3        |
| 4.4. GEOLOGIA  | 3        |
| 4.5. RECURSOS HÍDRICOS   | 4        |
| 4.5.1. Águas Superficiais                                      | 4        |
| 4.5.2. Águas Subterrâneas                                      | 5        |
| <b>5. DIAGNÓSTICO DOS POÇOS CADASTRADOS</b>                    | <b>6</b> |
| <b>6. CONCLUSÕES E RECOMENDAÇÕES</b>                           | <b>8</b> |
| <b>REFERÊNCIAS BIBLIOGRÁFICAS</b>                              | <b>9</b> |
| <b>ANEXO 1 - PLANILHA DE DADOS DAS FONTES DE ABASTECIMENTO</b> |          |
| <b>ANEXO 2 - MAPA DE PONTOS D'ÁGUA</b>                         |          |

## 1 - INTRODUÇÃO

O Polígono das Secas apresenta um regime pluviométrico marcado por extrema irregularidade de chuvas, no tempo e no espaço. Nesse cenário, a escassez de água constitui um forte entrave ao desenvolvimento socioeconômico e, até mesmo, à subsistência da população. A ocorrência cíclica das secas e seus efeitos catastróficos são por demais conhecidos e remontam aos primórdios da história do Brasil.

Esse quadro de escassez poderia ser modificado em determinadas regiões, através de uma gestão integrada dos recursos hídricos superficiais e subterrâneos. Entretanto, a carência de estudos de abrangência regional, fundamentais para a avaliação da ocorrência e da potencialidade desses recursos, reduz substancialmente as possibilidades de seu manejo, inviabilizando uma gestão eficiente. Além disso, as decisões sobre a implementação de ações de convivência com a seca exigem o conhecimento básico sobre a localização, caracterização e disponibilidade dessas fontes hídricas.

Para um efetivo gerenciamento dos recursos hídricos, principalmente num contexto emergencial, como é o caso das secas, merece atenção a utilização das fontes de abastecimento de água subterrânea, pois esse recurso pode tornar-se significativo no suprimento hídrico da população e dos rebanhos. Neste sentido, um fato preocupante é o desconhecimento generalizado, em todos os setores, tanto do número quanto da situação das captações existentes, fato este agravado quando se observa a grande quantidade de captações de água subterrânea no semi-árido, principalmente em rochas cristalinas, desativadas e/ou abandonadas por problemas de pequena monta, em muitos casos passíveis de ser solucionados com ações corretivas de baixo custo.

Para suprir as necessidades das instituições e demais segmentos da sociedade atuantes na região nordestina, no atendimento à população quanto à garantia de oferta hídrica, principalmente nos momentos críticos de estiagem, a CPRM está realizando o **Projeto Cadastro de Fontes de Abastecimento por Água Subterrânea** em consonância com as diretrizes do Governo Federal e com os propósitos apresentados pelo Ministério de Minas e Energia.

Este Projeto tem como objetivo cadastrar todos os poços tubulares, poços amazonas representativos e fontes naturais em uma área, inicial, de 722.000 km<sup>2</sup> da região Nordeste do Brasil, excetuando-se as áreas urbanas das regiões metropolitanas.

## 2 - ÁREA DE ABRANGÊNCIA

A área de abrangência do projeto de cadastramento (figura 1) estende-se pelos estados do Piauí, Ceará, Rio Grande do Norte, Paraíba, Pernambuco, Alagoas, Sergipe e Bahia, e norte de Minas Gerais e Espírito Santo.



Figura 1 - Área de abrangência do Projeto



### 3 - METODOLOGIA

O planejamento operacional para a realização deste projeto teve como base a experiência da CPRM nos projetos de cadastramento de poços dos estados do Ceará e de Sergipe, executados com sucesso em 1998 e 2001, respectivamente.

Os trabalhos de campo foram executados por microrregião, com áreas variando de 15.000 a 25.000 km<sup>2</sup>. Cada área foi levantada por uma equipe coordenada por dois técnicos da CPRM e composta, em média, de seis recenseadores, na maioria estudantes de nível superior dos cursos de Geologia e Geografia, selecionados e treinados pela CPRM.

O trabalho contemplou o cadastramento das fontes de abastecimento por água subterrânea (poço tubular, poço escavado e fonte natural), com determinação das coordenadas geográficas pelo uso do *Global Positioning System* (GPS) e obtenção de todas as informações passíveis de ser coletadas através de uma visita técnica (caracterização do poço, instalações, situação da captação, dados operacionais, qualidade e uso da água, e aspectos ambientais, geológicos e hidrológicos).

Os dados coletados foram repassados sistematicamente ao Núcleo de Processamento de Dados da CPRM - Residência de Fortaleza, para, após rigorosa análise, alimentarem um banco de dados que, devidamente consistido e tratado, possibilitou a elaboração de um mapa de pontos d'água de cada um dos municípios inseridos na área de atuação do Projeto, cujas informações são complementadas por esta nota explicativa, visando fácil manuseio e compreensão acessível a diferentes usuários.

Na elaboração dos mapas de pontos d'água foram utilizados, como base cartográfica, os mapas municipais estatísticos em formato digital do IBGE (Censo 2000), elaborados a partir das cartas topográficas da SUDENE e DSG – escala 1:100.000, sobre os quais foram colocados os dados referentes aos poços e fontes naturais contidos no banco de dados. Os trabalhos de arte final e impressão dos mapas foram realizados com o aplicativo *ArcView*. A base estadual com os limites municipais foi cedida pelo IBGE.

Há municípios em que ocorrem alguns casos de poços plotados fora dos limites do mapa municipal. Tais casos ocorrem por problemas ainda existentes na cartografia municipal ou talvez devido a informações incorretas prestadas aos recenseadores.

Além desse produto impresso, todas as informações coligidas estão disponíveis em meio digital, através de um CD ROM, permitindo a sua contínua atualização.

### 4 - CARACTERIZAÇÃO DO MUNICÍPIO DE CURIMATÁ

#### 4.1 - Localização

O município está localizado na microrregião das Chapadas do Extremo Sul Piauiense (figura 2), compreendendo uma área de 2.369 km<sup>2</sup>, tendo como limites ao norte os municípios de Redenção do Gurguéia e Bom Jesus, ao sul Júlio Borges e Parnaguá, a leste Avelino Lopes e Morro Cabeça no Tempo, e a oeste Parnaguá e Riacho Frio.

A sede municipal tem as coordenadas geográficas de 10°02'09" de latitude sul e 44°18'21" de longitude oeste de Greenwich e dista cerca de 775 km de Teresina.

#### 4.2 - Aspectos Socioeconômicos

Os dados socioeconômicos relativos ao município foram obtidos a partir de pesquisa nos *sites* do IBGE ([www.ibge.gov.br](http://www.ibge.gov.br)) e do Governo do Estado do Piauí ([www.pi.gov.br](http://www.pi.gov.br)).

O município foi criado pela Lei nº 895 de 29/10/1953. A população total, segundo o Censo 2000 do IBGE, é de 9.518 habitantes e uma densidade demográfica de 4,02 hab/km<sup>2</sup>, onde 44,6% das pessoas estão na zona rural. Com relação a educação, 78,9% da população acima de 10 anos de idade são alfabetizadas.

A sede do município dispõe de energia elétrica distribuída pela Companhia Energética do Piauí S/A - CEPISA, terminais telefônicos atendidos pela TELEMAR Norte Leste S/A, agência de correios e telégrafos, e escola de ensino fundamental.

A agricultura praticada no município é baseada na produção sazonal de arroz, feijão, cana-de-açúcar, mandioca e milho.



Figura 2 – Mapa de localização do município

#### 4.3 - Aspectos Fisiográficos

As condições climáticas do município de Curimatá (com altitude da sede a 328 m acima do nível do mar) apresentam temperaturas mínimas de 25°C e máximas de 37°C, com clima quente e semi-úmido. A precipitação pluviométrica média anual (registrada, na sede, 900 mm) é definida no Regime Equatorial Continental, com isoietas anuais acima de 800 mm e período chuvoso estendendo-se de novembro – dezembro a abril – maio. O trimestre mais úmido é o formado pelos meses de dezembro, janeiro e fevereiro. Estas informações foram obtidas a partir do Perfil dos Municípios (IBGE – CEPRO, 1998) e Levantamento Exploratório - Reconhecimento de solos do Estado do Piauí (1986).

Os solos da região, provenientes da alteração de arenitos, siltitos, folhelhos, laterito, xisto, filito, granito, quartzito e gnaiss, são espessos, jovens, com influência do material subjacente, compreendendo latossolos amarelos, álicos ou distróficos, textura média, associados com areias quartzosas e/ou podzólico vermelho-amarelo concrecionário, plântico ou não plântico, fase cerrado tropical subcaducifólio dominante, esparsas mata de cocais. Estas informações foram obtidas a partir do Projeto Carvão da Bacia do Parnaíba (CPRM, 1973) e Levantamento Exploratório - Reconhecimento de solos do Estado do Piauí (1986).

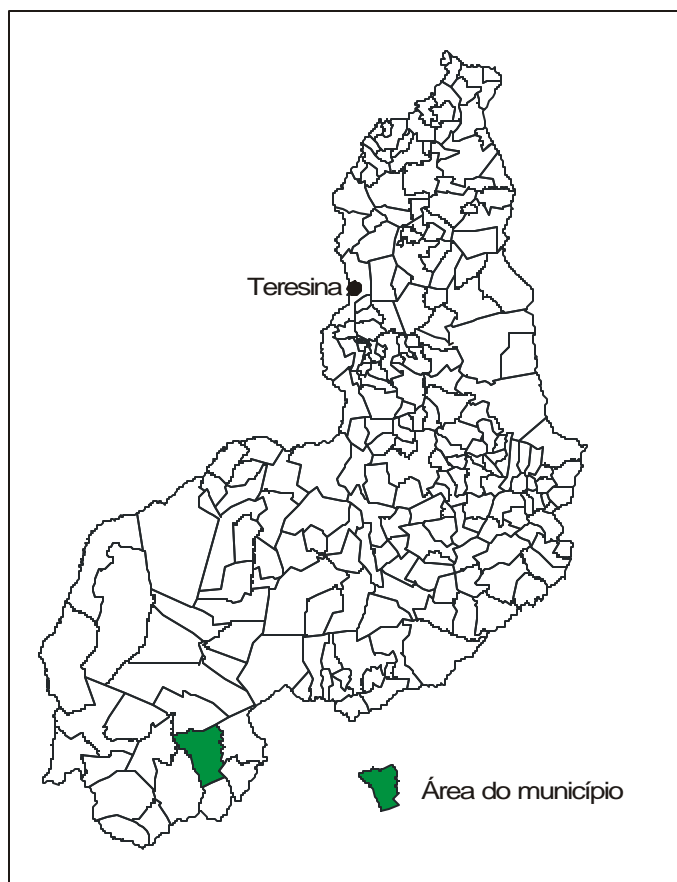
O acidente morfológico predominante, na região em apreço, é a ampla superfície tabular reelaborada, plana ou levemente ondulada, limitada por escarpas abruptas que podem atingir 600 m, exibindo relevo com zonas rebaixadas e dissecadas. Dados obtidos a partir do Levantamento Exploratório - Reconhecimento de solos do Estado do Piauí (1986) e Projeto Carvão da Bacia do Parnaíba (CPRM, 1973).

#### 4.4 - Geologia

Conforme a figura 3, aproximadamente 60% da área do município está ocupada por rochas cujas unidades geológicas pertencem às coberturas sedimentares, na ordem descritas abaixo. Os sedimentos de idade mais recentes compreendem os Depósitos Aluvionares com areias e cascalhos inconsolidados; os Depósitos Colúvio-eluviais, reunindo areia, argila, cascalho e lateritas e os Depósitos Detríticos e/ou

Lateríticos, constituídos de sedimento arenoso, areno-argiloso e laterítico. Logo após, encontra-se a Formação Cabeças caracterizada pela presença de arenito, conglomerado e siltito. Aparece a Formação Pimenteiras agrupando arenito, siltito e folhelho. Na porção basal do pacote sedimentar repousam litologias do denominado Grupo Serra Grande, tais como conglomerado, arenito e intercalações de siltito e folhelho

Aproximadamente 40% da área restante do município acha-se coberta por litologias pertencentes ao embasamento cristalino, relacionadas abaixo. Como unidade mais jovem representante do embasamento, salienta-se a presença de Granito. O Grupo Formosa do Rio Preto destaca-se com filito, quartzito, xisto e metaconglomerado. Como unidade mais antiga, cita-se o Complexo Formosa do Rio Preto com gnaisse.



Figura 3 - Esboço geológico do município.

#### 4.5 - Recursos Hídricos

##### 4.5.1 - Águas Superficiais

Os recursos hídricos superficiais gerados no estado do Piauí estão representados pela bacia hidrográfica do rio Parnaíba, a mais extensa dentre as 25 bacias da Vertente Nordeste, ocupando uma área de 330.285 km<sup>2</sup>, o equivalente a 3,9% do território nacional, e abrange o estado do Piauí e parte do Maranhão e do Ceará.

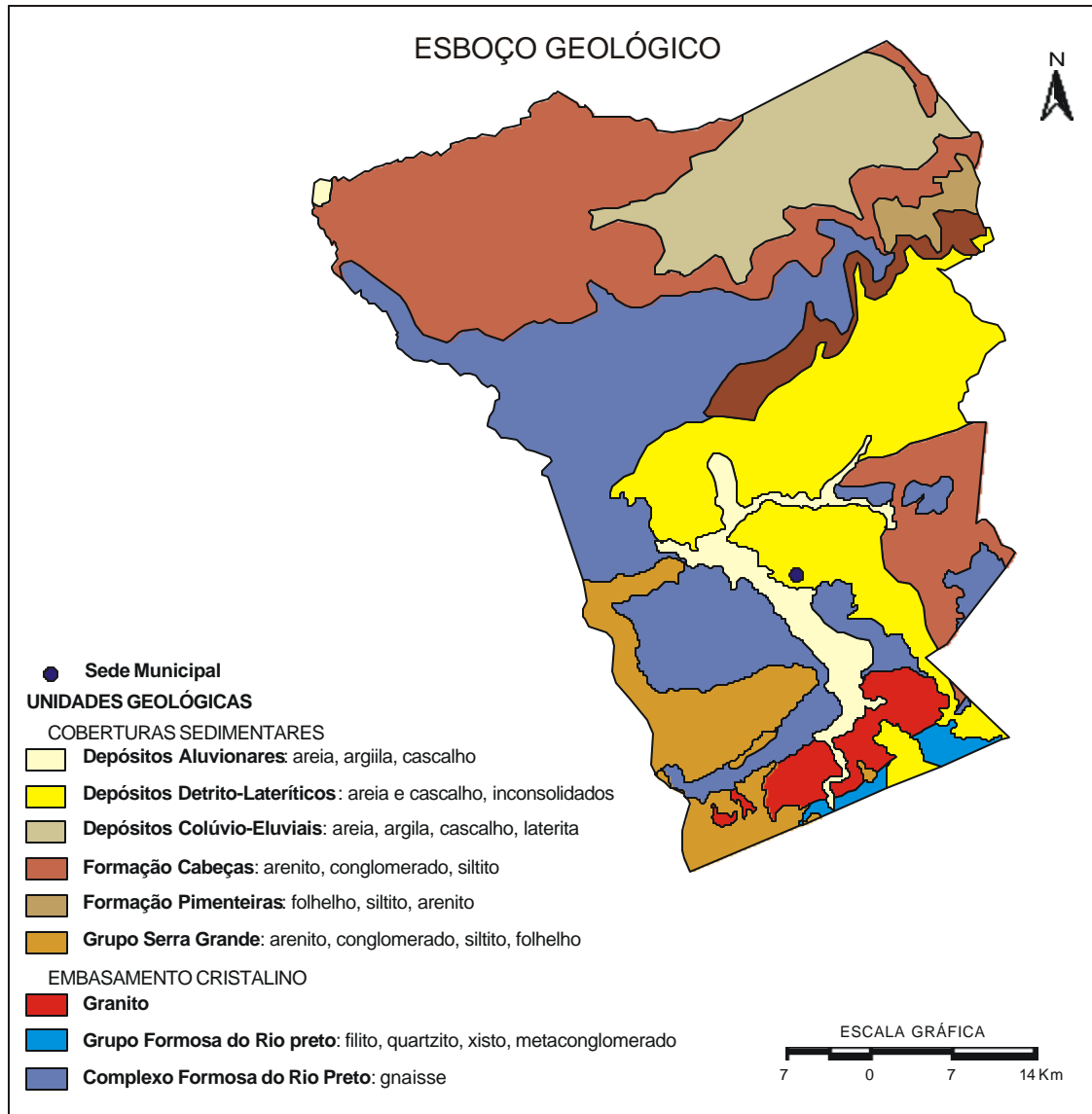
O rio Parnaíba possui 1.400 quilômetros de extensão e a maioria dos afluentes localizados a jusante de Teresina são perenes e supridos por águas pluviais e subterrâneas. Depois do rio São Francisco, é o mais importante rio do Nordeste.

Dentre as sub-bacias, destacam-se aquelas constituídas pelos rios: Balsas, situado no Maranhão; Potí e Portinho, cujas nascentes localizam-se no Ceará; e Canindé, Piauí, Uruçuí-Preto, Gurguéia e Longá, todos no Piauí. Cabe destacar que a sub-bacia do rio Canindé, apesar de ter 26,2% da área total da bacia do Parnaíba, drena uma grande região semi-árida.

Apesar do Piauí estar inserido no “Polígono das Secas”, não possui grande quantidade de açudes. Os mais importantes são: Boa Esperança, localizado em Guadalupe e represando cinco bilhões de metros cúbicos de água do rio Parnaíba, vem prestando grandes benefícios à população através da criação de peixes e regularização da vazão do rio, o que evitará grandes cheias, além de melhorar as possibilidades de navegação do rio Parnaíba; Caldeirão, no município de Piri-piri, onde se desenvolve grandes projetos agrícolas; Cajazeiras, no município de Pio IX, é também uma garantia contra a falta de água durante as secas; Ingazeira, situado no município de Paulistana, no rio Canindé e; Barreira, situado no município de Fronteiras.

Os principais cursos d’água que drenam o município são: os rios Paraim e Curimatá, além dos riachos da Cruz, Rangel, Vereda do Lago e Baixão da Caraibas.

#### 4.5.2 - Águas Subterrâneas

No município de Curimatá ocorrem cinco domínios hidrogeológicos distintos: rochas cristalinas, rochas sedimentares da Bacia do Parnaíba, as coberturas detrito - lateríticos e colúvio-eluviais e as aluviões.

As rochas cristalinas representam o que é denominado comumente de “aquífero fissural” e representam cerca de 40% da área total do município. Compreendem uma variedade de rochas pré-cambrianas do embasamento cristalino, constituindo-se em granitos, filitos, quartzitos e xistos. Como basicamente não existe uma porosidade primária nessas rochas, a ocorrência de água subterrânea é condicionada por uma porosidade secundária representada por fraturas e fendas, o que se traduz por reservatórios aleatórios, descontínuos e de pequena extensão. Nesse contexto, em geral, as vazões produzidas por poços são pequenas e a água, em função da falta de circulação, dos efeitos do clima semi-árido e do tipo de rocha, é, na maior parte das vezes, salinizada. Essas condições definem um potencial hidrogeológico baixo para as rochas cristalinas, sem, no entanto, diminuir sua importância como alternativa de abastecimento nos casos de pequenas comunidades ou como reserva estratégica em períodos prolongados de estiagem.

As unidades do domínio rochas sedimentares, são da Bacia do Parnaíba, pertencentes ao Grupo Serra Grande e às formações Pimenteiras e Cabeças.

O Grupo Serra Grande é constituído litologicamente de arenitos e conglomerados e normalmente apresentam um potencial médio, sob o ponto de vista da ocorrência de água subterrânea, tanto do ponto de vista quantitativo quanto qualitativo.

A Formação Pimenteiras, constituída de folhelhos e siltitos, rochas de baixíssima permeabilidade e porosidade, normalmente apresentam um potencial baixo, sob o ponto de vista da ocorrência de água subterrânea, tanto do ponto de vista quantitativo quanto qualitativo.

As características litológicas da Formação Cabeças indicam boas condições de permeabilidade e porosidade, favorecendo assim o processo de recarga por infiltração direta das águas de chuvas. Tal aquífero se constitui num importante elemento de armazenamento de água subterrânea do município, também pelo fato de ocorrer em cerca de 25% da área do município.

O domínio correspondente aos depósitos detrito-lateríticos e colúvio-eluviais se refere a coberturas de sedimentos detríticos, com idade terciário-quadernária, ocorrendo em forma de pequenas manchas irregulares principalmente sobre as rochas cristalinas, na porção sudeste da área. Forma cerca de 25% da área total do município. Esses depósitos não são importantes do ponto de vista hidrogeológico, porque suas unidades litológicas são delgadas e pouco favoráveis à acumulação de água subterrânea.

Os depósitos aluvionares são representados por sedimentos areno-argilosos recentes, que ocorrem margeando as calhas dos principais rios e riachos que drenam a região e apresentam, em geral, uma boa alternativa como manancial, tendo uma importância relativa alta do ponto de vista hidrogeológico. Normalmente, a alta permeabilidade dos termos arenosos compensa as pequenas

espessuras, produzindo vazões significativas. Porém tem pouca expressão como manancial para abastecimento, pois ocorre apenas numa pequena área no extremo noroeste do município.

## 5 - DIAGNÓSTICO DOS POÇOS CADASTRADOS

O levantamento realizado no município registrou a presença de 55 pontos d'água, sendo uma fonte natural, 3 poços escavados (cacimba ou amazonas) e 51 poços tubulares. Como os poços representam a grande maioria dos pontos cadastrados, o diagnóstico ficará restrito a esta categoria.

Quanto à propriedade do terreno onde se encontram, os poços foram classificados em: públicos, quando estão em terrenos de servidão pública e; particular, quando estão em propriedades privadas. A figura 4 mostra que 28 poços são públicos e 26 são de uso particular.



Figura 4 – Natureza da propriedade do terreno.

Quatro situações distintas foram identificadas na data da visita de campo: poços em operação, paralisados, não instalados e abandonados. Os poços em operação são aqueles que funcionavam normalmente. Os paralisados estavam sem funcionar temporariamente devido a problemas relacionados com manutenção ou quebra de equipamentos. Os não instalados representam aqueles que foram perfurados, mas não foram ainda equipados com sistemas de bombeamento e distribuição. E por fim, os abandonados, que incluem poços secos e poços obstruídos, e representam os que não apresentam possibilidade de produção.

A situação dessas obras, levando-se em conta seu caráter público ou particular, é apresentada em números absolutos no quadro 1 e em termos percentuais na figura 5.

Quadro 1 - Situação atual dos poços cadastrados com relação a finalidade de uso da água.

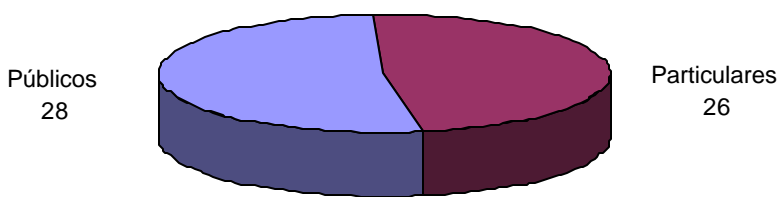
| Natureza do poço | Abandonado | Em Operação | Não Instalado | Paralisado |
|------------------|------------|-------------|---------------|------------|
| Público          | 5          | 10          | 10            | 3          |
| Particular       | 4          | 9           | 11            | 2          |
| <b>Total</b>     | <b>9</b>   | <b>19</b>   | <b>21</b>     | <b>5</b>   |



Figura 5- Situação dos poços cadastrados.

A figura 6 mostra a relação entre os poços atualmente em operação e os poços desativados (paralisados e não instalados), mas passíveis de entrar em funcionamento. Verifica-se que 13 poços particulares estão desativados. Com relação aos poços públicos, 13 encontram-se desativados, podendo, entretanto, vir a operar, somando suas descargas àquelas dos 10 poços que estão em uso.

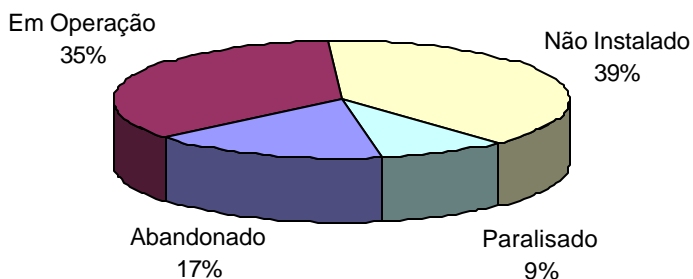

Figura 6 – Poços em uso e passíveis de funcionamento.

Com relação à fonte de energia utilizada nos sistemas de bombeamento dos poços, a figura 7 mostra que 12 poços públicos e oito particulares utilizam energia elétrica. Os 34 poços restantes, 16 públicos e 18 particulares, dependem de outras fontes de energia, como: eólica (cata-vento), solar e combustíveis (óleo diesel, gasolina etc).

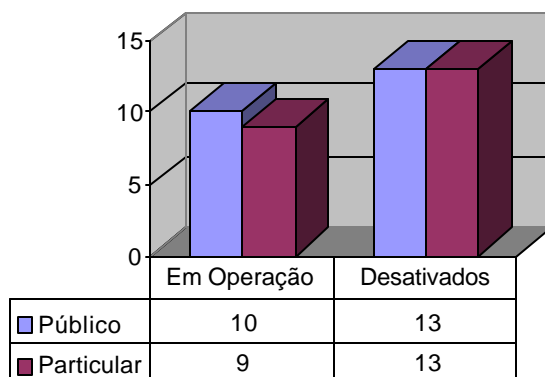

Figura 7 – Tipo de energia utilizada nos sistemas de bombeamento de água

Com relação à qualidade das águas dos poços cadastrados, foram realizadas *in loco* medidas de condutividade elétrica, que é a capacidade de uma substância conduzir a corrente elétrica, diretamente relacionada com o teor de sais dissolvidos.

Na maioria das águas subterrâneas naturais, a condutividade elétrica da água multiplicada por um fator, que varia entre 0,55 a 0,75, gera uma boa estimativa dos sólidos totais dissolvidos (STD). Neste diagnóstico, utilizou-se o fator 0,65 para obter o teor de sólidos dissolvidos nas águas analisadas.

A água com demasiado teor de minerais dissolvidos não é conveniente para certos usos. Contendo menos de 500 mg/L de sólidos dissolvidos é, em geral, satisfatória para o uso doméstico e para muitos fins industriais. Com mais de 1.000 mg/L contém minerais que lhe conferem um sabor desagradável e a torna inadequada para diversas finalidades.

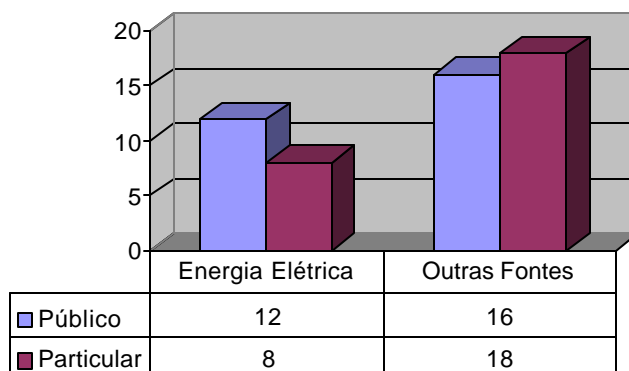
Para efeito de classificação das águas dos poços cadastrados, foram considerados os seguintes intervalos de sólidos totais dissolvidos (STD).

|                  |              |
|------------------|--------------|
| < 500 mg/L       | Água doce    |
| 500 a 1.500 mg/L | Água salobra |
| > 1.500 mg/L     | Água salgada |

Foram coletadas amostras de água e analisados os sólidos totais dissolvidos de 43 poços, tendo como resultados valores variando de 29,2 a 1.862,5 mg/L e valor médio de 483,9 mg/L. Conforme a figura 8 que ilustra a classificação das águas subterrâneas no município, em 26 poços as águas foram classificadas como doce, ou seja, os sólidos totais dissolvidos nestas águas estão abaixo de 500 mg/L, em 16 como salobra e em apenas um com água salgada.



Figura 8 - Qualidade das águas subterrâneas dos poços cadastrados

## 6 - CONCLUSÕES E RECOMENDAÇÕES

A análise dos dados referentes ao cadastramento de poços executado no município, permitiu estabelecer as seguintes conclusões:

1. Em termos de domínio hidrogeológico, predominam as rochas da Bacia Sedimentar do Parnaíba, que possuem porosidade primária e boa permeabilidade, proporcionando boas condições de armazenamento e fornecimento de água;
2. O quadro 2 apresenta a situação atual dos poços existentes no município, onde cerca de 52% dos poços cadastrados são públicos e, aproximadamente, 48% de todos os poços são passíveis de funcionamento, podendo aumentar significativamente a oferta de água para a população;
3. Aproximadamente 37% dos poços são atendidos por rede de energia elétrica, o restante utiliza-se de fontes alternativas (eólica, solar) ou combustíveis para funcionar o sistema de bombeamento de água;
4. Em termos de qualidade das águas subterrâneas, as amostras analisadas mostraram que, aproximadamente, 60% dos poços apresentam água doce, 37% são de águas salobras e 3% de água salgada.

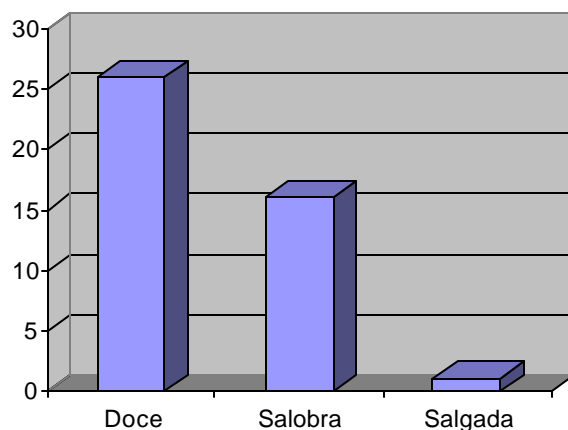
Quadro 2 - Situação atual dos poços cadastrados no município

| Natureza do Poço | Abandonado | Em Operação | Não Instalado | Paralisado | Total     |
|------------------|------------|-------------|---------------|------------|-----------|
| Público          | 5          | 10          | 10            | 3          | 28        |
| Particular       | 4          | 9           | 11            | 2          | 26        |
| <b>Total</b>     | <b>9</b>   | <b>19</b>   | <b>21</b>     | <b>5</b>   | <b>54</b> |

Com base nas conclusões acima estabelecidas pode-se fazer as seguintes recomendações:

1. Os poços desativados e não instalados devem entrar em programas de recuperação e instalação de equipamentos de bombeamento, visando o aumento da oferta de água à região;
2. Poços paralisados em virtude de alta salinidade, devem ser analisados com detalhe (vazão, análise físico-química, nº de famílias atendidas etc.) visando a instalação de equipamentos de dessalinização da água;
3. Todos os poços necessitam de manutenção periódica para assegurar o seu funcionamento, principalmente, em tempos de estiagens prolongadas;
4. Para assegurar a boa qualidade da água, do ponto de vista bacteriológico, devem ser implantadas, em todos os poços, medidas de proteção sanitária tais como: selo sanitário, tampa de proteção, limpeza permanente do terreno, cerca de proteção etc.

#### **REFERÊNCIAS BIBLIOGRÁFICAS**

- FUNDAÇÃO INSTITUTO BRASILEIRO DE GEOGRAFIA E ESTATÍSTICA. Geografia do Brasil. *Região Nordeste*. Rio de Janeiro, SERGRAF. IBGE, 1977
- FUNDAÇÃO INSTITUTO BRASILEIRO DE GEOGRAFIA E ESTATÍSTICA – IBGE. [Mapas Base dos municípios do Estado do Piauí]. Escalas variadas. Inédito.
- JACOMINE, P.K.T. et al.. Levantamento exploratório – reconhecimento de solos do Estado do Piauí. Rio de Janeiro. EMBRAPA-SNLCS/SUDENE-DRN. 1986. 782 p *ilust.*
- LIMA, E. de A. M. & LEITE, J.F. – 1978 – Projeto Estudo Global da Bacia Sedimentar do Parnaíba. Recife: DNPM/CPRM.
- PESSOA, M. D. – 1979 – Inventário Hidrogeológico Básico do Nordeste. Folha Nº 18 – São Francisco – NE. Recife. SUDENE
- PROJETO CARVÃO DA BACIA DO PARNAÍBA. Convênio DNPM/CPRM. Relatório Final da Etapa I. vol. 1. Recife. 1973
- PROJETO RADAM. FOLHA SB.23 TERESINA E PARTE DA FOLHA SB.24 JAGUARIBE; geologia, geomorfologia, solos, vegetação e uso potencial da terra. Rio de Janeiro. 1973.



**PLANILHA DE DADOS DAS FONTES DE ABASTECIMENTO**

Projeto Cadastro de Fontes de Abastecimento por Água Subterrânea  
Diagnóstico do Município de Curimatá - Estado do Piauí

| CÓDIGO POCO | LOCALIDADE                     | LATITUDE_S | LONGTUDE_W | PONTO DE AGUA | NATUREZA DO TERRENO | PROF (m) | VAZAO (L/h) | SITUACAO DO POÇO | EQUIPAMENTO DE BOMBEAMENTO | FONTE DE ENERGIA    | FINALIDADE DO USO | STD (mg/L) |
|-------------|--------------------------------|------------|------------|---------------|---------------------|----------|-------------|------------------|----------------------------|---------------------|-------------------|------------|
| GP061       | BAIXAO DO RODRIGUES            | 10 2 35,4  | 44 5 52,9  | Poço tubular  | Particular          | 70       |             | Abandonado       |                            |                     |                   |            |
| GP062       | BAIXAO DO RODRIGUES            | 10 2 51,9  | 44 5 26,8  | Poço tubular  | Particular          | 110      | 4500        | Em Operação      | Compressor de ar           | Óleo Diesel         |                   | 1014       |
| GP203       | LAGOA DO DOUTOR                | 10 13 27,1 | 44 10 50,8 | Poço tubular  | Particular          | 105      |             | Não Instalado    | Sarilho                    |                     |                   | 208        |
| GP204       | LAGOA VERDE                    | 10 8 42,2  | 44 9 56    | Poço tubular  | Particular          | 95       |             | Não Instalado    | Sarilho                    |                     |                   | 799,5      |
| GP205       | PRACATA QUEIMADA               | 10 4 34,3  | 44 11 3,2  | Poço tubular  | Particular          | 110      |             | Não Instalado    |                            |                     |                   | 364        |
| GP206       | PRACATA QUEIMADA               | 10 4 26,4  | 44 11 0    | Poço tubular  | Particular          | 121      |             | Não Instalado    | Sarilho                    |                     |                   | 578,5      |
| GP207       | BAIXAO DO RIACHO               | 10 4 55,7  | 44 8 5,7   | Poço tubular  | Público             | 105      | 5000        | Em Operação      | Compressor de ar           | Óleo Diesel         | Comunitário       | 1027       |
| GP208       | VARZEA DA PEDRA                | 10 1 4,1   | 44 11 4,5  | Poço tubular  | Particular          | 80       |             | Não Instalado    | Sarilho                    |                     |                   | 344,5      |
| GP209       | BAIO                           | 10 1 26,2  | 44 7 35,8  | Poço tubular  | Público             | 125      |             | Não Instalado    |                            |                     |                   | 676        |
| GP210       | BAIO                           | 10 1 30,2  | 44 7 35,1  | Poço tubular  | Público             | 80       |             | Não Instalado    |                            |                     |                   | 526,5      |
| GP211       | BAIXAO DO EUZEBIO I            | 10 0 8     | 44 8 3,9   | Poço tubular  | Público             | 100      | 9000        | Em Operação      | Compressor de ar           | Óleo Diesel         | Comunitário       | 1254,5     |
| GP212       | BAIXAO DO EUZEBIO I            | 9 58 21,1  | 44 8 12,2  | Poço tubular  | Público             | 101      | 25000       | Em Operação      | Compressor de ar           | Óleo Diesel         | Comunitário       | 552,5      |
| GP213       | CHAPADA DAS CARAIBAS           | 9 57 52,5  | 44 12 5,7  | Poço tubular  | Particular          | 100      |             | Não Instalado    | Sarilho                    |                     |                   | 117        |
| GP214       | IMPOEIRA                       | 10 0 15,8  | 44 16 37   | Poço tubular  | Particular          | 150      |             | Não Instalado    |                            |                     |                   | 123,5      |
| GP215       | FLEXA                          | 9 54 23,8  | 44 12 48   | Poço tubular  | Público             | 100      | 3000        | Em Operação      | Compressor de ar           | Óleo Diesel         | Comunitário       | 1092       |
| GP216       | MATOS                          | 9 52 44,5  | 44 12 21,7 | Poço tubular  | Público             | 24       | 10000       | Em Operação      | Bomba injetora             | Óleo Diesel         | Comunitário       | 637        |
| GP217       | MATOS                          | 9 51 37,8  | 44 12 30,9 | Poço tubular  | Público             | 156      | 1000        | Em Operação      | Compressor de ar           | Óleo Diesel         | Comunitário       | 65         |
| GP218       | TANQUINHO                      | 9 54 27,4  | 44 15 47,4 | Poço tubular  | Particular          | 105      |             | Não Instalado    | Sarilho                    |                     |                   | 279,5      |
| GP219       | ESTIVA                         | 9 58 56,2  | 44 18 57,5 | Poço tubular  | Particular          | 110      |             | Não Instalado    |                            |                     |                   | 149,5      |
| GP220       | OLHO D'AGUA                    | 9 57 19,9  | 44 19 37,1 | Poço tubular  | Público             | 101      | 800         | Em Operação      | Compressor de ar           | Óleo Diesel         | Comunitário       | 162,5      |
| GP221       | ALEGRE                         | 9 53 19,3  | 44 17 49,3 | Poço tubular  | Particular          | 98       |             | Não Instalado    | Sarilho                    |                     |                   | 162,5      |
| GP222       | BAIXAO DO EUSEBIO II           | 9 56 42,7  | 44 7 41,3  | Poço tubular  | Particular          | 135      |             | Paralisado       | Bomba submersa             | Óleo Diesel         | Particular        |            |
| GP223       | BAIXAO DO EUSEBIO II           | 9 56 23,1  | 44 7 49,8  | Poço tubular  | Particular          | 120      | 10000       | Em Operação      | Bomba submersa             | Óleo Diesel         | Particular        | 1482       |
| GP224       | SANTA MARIA                    | 9 56 59,4  | 44 25 32,7 | Poço tubular  | Particular          | 120      | 5000        | Em Operação      | Bomba submersa             | Óleo Diesel         |                   | 227,5      |
| GP225       | SANTA MARIA                    | 9 56 24,1  | 44 25 12,3 | Poço tubular  | Particular          | 173      | 10000       | Em Operação      | Bomba submersa             | Óleo Diesel         | Comunitário       | 396,5      |
| GP226       | SANTA RITA                     | 9 55 35,1  | 44 26 24,7 | Poço tubular  | Particular          | 120      | 10000       | Em Operação      | Bomba submersa             | Óleo Diesel         |                   | 175,5      |
| GP227       | LAGOA DO PAU D'ARCO            | 9 52 46,6  | 44 33 38,3 | Poço tubular  | Público             | 290      | 1000        | Não Instalado    |                            |                     |                   | 286        |
| GP228       | FAZENDA SAO LUCAS              | 10 3 28,4  | 44 20 11,5 | Poço tubular  | Particular          | 120      | 3000        | Em Operação      | Bomba submersa             | Elétrica trifásica  | Particular        | 409,5      |
| GP229       | FAZENDA SAO CAETANO            | 10 3 2,3   | 44 20 38,1 | Poço escavado | Particular          | 12       |             | Em Operação      | Bomba centrífuga           | Elétrica monofásica | Particular        | 31,85      |
| GP230       | PRACA ABDIAS ALBUQUERQUE       | 10 2 8,4   | 44 18 11,2 | Poço tubular  | Público             | 160      |             | Abandonado       |                            |                     |                   |            |
| GP231       | CENTRO SOCIAL DR. LUCAS SEIXAS | 10 2 15,2  | 44 18 25,4 | Poço tubular  | Público             | 134      |             | Abandonado       |                            |                     |                   |            |
| GP232       | VILA BRANCA ( CAMPO VELHO II)  | 10 1 15,9  | 44 18 5,9  | Poço tubular  | Público             |          |             | Abandonado       |                            |                     |                   |            |
| GP233       | VILA BRANCA ( CAMPO VELHO I )  | 10 1 15,4  | 44 18 5,4  | Poço escavado | Público             |          |             | Paralisado       |                            |                     |                   | 279,5      |

Projeto Cadastro de Fontes de Abastecimento por Água Subterrânea  
Diagnóstico do Município de Curimatá - Estado do Piauí

| CÓDIGO POCO | LOCALIDADE         | LATITUDE_S | LONGTUDE_W | PONTO DE AGUA | NATUREZA DO TERRENO | PROF (m) | VAZAO (L/h) | SITUACAO DO POÇO | EQUIPAMENTO DE BOMBEAMENTO | FONTE DE ENERGIA    | FINALIDADE DO USO | STD (mg/L) |
|-------------|--------------------|------------|------------|---------------|---------------------|----------|-------------|------------------|----------------------------|---------------------|-------------------|------------|
| GP715       | RESFRIADO          | 10 7 23,1  | 44 17 45,6 | Poço tubular  | Particular          |          |             | Abandonado       |                            |                     |                   |            |
| GP716       | SERTAO             | 10 9 25    | 44 21 23,8 | Fonte natural | Público             |          |             | Em Operação      |                            |                     | Comunitário       | 29,25      |
| GP717       | SAO RAIMUNDO       | 10 9 27,5  | 44 12 42,8 | Poço escavado | Público             |          | 2000        | Paralisado       | Bomba submersa             | Elétrica monofásica | Comunitário       | 149,5      |
| GP718       | MANDACARU          | 10 11 2,7  | 44 14 36,2 | Poço tubular  | Público             | 92       |             | Não Instalado    |                            |                     |                   | 500,5      |
| GP719       | MANDACARU I        | 10 11 20,2 | 44 14 29,1 | Poço tubular  | Público             | 100      |             | Não Instalado    | Sarilho                    |                     |                   | 1092       |
| GP720       | SANTA CRUZ         | 10 13 5,8  | 44 15 9,5  | Poço tubular  | Particular          |          |             | Não Instalado    | Sarilho                    |                     |                   | 1826,5     |
| GP721       | GRAJAU             | 10 12 53,8 | 44 16 9,3  | Poço tubular  | Público             | 80       | 2500        | Não Instalado    | Bomba manual               |                     |                   | 403        |
| GP722       | LAGOA DAS COVAS I  | 10 13 44,6 | 44 14 19,8 | Poço tubular  | Público             | 101      |             | Abandonado       |                            |                     |                   |            |
| GP723       | LAGOA DAS COVAS II | 10 13 50   | 44 14 25,2 | Poço tubular  | Público             | 140      |             | Em Operação      | Bomba submersa             | Elétrica trifásica  |                   | 786,5      |
| GP724       | LAGOA DE GUIOMAR   | 10 15 4,9  | 44 16 17,8 | Poço tubular  | Público             | 100      |             | Não Instalado    |                            |                     |                   | 1040       |
| GP725       | LAGOA DO PIQUE     | 10 15 34,2 | 44 18 37,8 | Poço tubular  | Público             | 120      |             | Não Instalado    | Sarilho                    |                     |                   | 799,5      |
| GP726       | REMISSAO           | 9 59 16,7  | 44 23 11,1 | Poço tubular  | Público             | 80       |             | Abandonado       |                            |                     |                   |            |
| GP727       | POCO VERMELHO      | 9 55 13,1  | 44 28 53,2 | Poço tubular  | Público             | 152      | 30500       | Em Operação      | Bomba submersa             | Elétrica trifásica  | Comunitário       | 318,5      |
| GP728       | BAIXAO DO MUCAMBO  | 9 53 48,2  | 44 28 58   | Poço tubular  | Particular          | 152      | 8000        | Em Operação      | Bomba submersa             | Óleo Diesel         | Comunitário       | 188,5      |
| GP729       | MOCAMBO            | 9 52 34,4  | 44 28 1,8  | Poço tubular  | Público             | 102      | 1200        | Paralisado       | Bomba injetora             | Óleo Diesel         | Comunitário       | 188,5      |
| GP730       | UMBUZEIRO          | 9 50 22,4  | 44 24 35,3 | Poço tubular  | Público             |          |             | Não Instalado    |                            |                     |                   | 201,5      |
| GP731       | ESPIRITO SANTO     | 9 54 0,7   | 44 32 27,2 | Poço tubular  | Particular          | 120      | 8000        | Em Operação      | Bomba submersa             | Elétrica trifásica  | Comunitário       | 149,5      |
| GP732       | DAMASIO            | 9 50 19    | 44 35 12,6 | Poço tubular  | Público             | 107      |             | Em Operação      | Bomba submersa             | Elétrica trifásica  | Comunitário       | 29,25      |
| GP733       | LAGEIRO            | 10 0 55,1  | 44 24 1,6  | Poço tubular  | Público             | 150      |             | Não Instalado    | Sarilho                    |                     |                   | 169        |
| GP734       | AABB               | 10 2 22,4  | 44 18 28,6 | Poço tubular  | Particular          | 101      |             | Abandonado       |                            |                     |                   |            |
| GP735       | AABB               | 10 2 23    | 44 18 29,1 | Poço tubular  | Particular          | 86       |             | Abandonado       |                            |                     |                   |            |
| GP736       | NOVA CURIMATA      | 10 1 46,4  | 44 19 8,9  | Poço tubular  | Particular          | 250      |             | Paralisado       | Bomba submersa             |                     |                   |            |

**MAPA DE PONTOS D'ÁGUA**