

**PROJETO CADASTRO  
DE FONTES DE  
ABASTECIMENTO POR  
ÁGUA SUBTERRÂNEA**

**BAHIA**

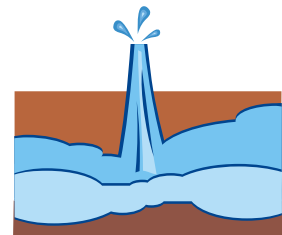

**Secretaria de Geologia,  
Mineração e Transformação Mineral**

**Secretaria de Planejamento  
e Desenvolvimento Energético**

**Ministério de  
Minas e Energia**



**DIAGNÓSTICO DO MUNICÍPIO DE  
CONCEIÇÃO DO COITÉ**

Outubro/2005

---

MINISTÉRIO DE MINAS E ENERGIA  
*Silas Rondeau Cavalcante Silva*  
Ministro de Estado

SECRETARIA EXECUTIVA  
*Nelson José Hubner Moreira*  
Secretário Executivo

---

SECRETARIA DE PLANEJAMENTO E  
DESENVOLVIMENTO ENERGÉTICO  
*Márcio Pereira Zimmermann*  
Secretário

---

SECRETARIA DE GEOLOGIA, MINERAÇÃO  
E TRANSFORMAÇÃO MINERAL  
*Cláudio Scliar*  
Secretário

---

PROGRAMA LUZ PARA TODOS  
*Aurélio Pavão*  
Diretor do Programa

PROGRAMA DE DESENVOLVIMENTO  
ENERGÉTICO DOS ESTADOS E  
MUNICÍPIOS  
PRODEEM  
*Luiz Carlos Vieira*  
Diretor

---

SERVIÇO GEOLÓGICO DO BRASIL – CPRM

*Agamenon Sérgio Lucas Dantas*  
Diretor-Presidente

*José Ribeiro Mendes*  
Diretor de Hidrologia e Gestão Territorial

*Manoel Barretto da Rocha Neto*  
Diretor de Geologia e Recursos Minerais

*Ávaro Rogério Alencar Silva*  
Diretor de Administração e Finanças

*Fernando Pereira de Carvalho*  
Diretor de Relações Institucionais e  
Desenvolvimento

*Frederico Cláudio Peixinho*  
Chefe do Departamento de Hidrologia

*Fernando Antonio Carneiro Feitosa*  
Chefe da Divisão de Hidrogeologia e Exploração

*Ivanaldo Vieira Gomes da Costa*  
Superintendente Regional de Salvador

*José Wilson de Castro Temóteo*  
Superintendente Regional de Recife

*Hélio Pereira*  
Superintendente Regional de Belo Horizonte

*Darlan Filgueira Maciel*  
Chefe da Residência de Fortaleza

*Francisco Batista Teixeira*  
Chefe da Residência Especial de Teresina

---

Ministério de Minas e Energia  
Secretaria Executiva  
Secretaria de Planejamento e Desenvolvimento Energético  
Secretaria de Geologia, Mineração e Transformação Mineral  
Programa Luz Para Todos  
PRODEEM – Programa de Desenvolvimento Energético dos Estados e Municípios  
CPRM – Serviço Geológico do Brasil  
Diretoria de Hidrologia e Gestão Territorial

## **PROJETO CADASTRO DE FONTES DE ABASTECIMENTO POR ÁGUA SUBTERRÂNEA**

**ESTADO - BAHIA**

### ***DIAGNÓSTICO DO MUNICÍPIO DE CONCEICÃO DO COITÉ***

#### **ORGANIZAÇÃO DO TEXTO**

*Ângelo Trevia Vieira  
Felicíssimo Melo  
Hermínio Brasil Vilaverde Lopes  
José Cláudio Viégas Campos  
Luiz Fernando Costa Bomfim  
Pedro Antonio de Almeida Couto  
Sara Maria Pinotti Bevenuti*

Salvador  
Outubro/2005

**COORDENAÇÃO GERAL**

Frederico Cláudio Peixinho – DEHID

**COORDENAÇÃO TÉCNICA**

Fernando Antonio C. Feitosa - DIHEXP

**COORDENAÇÃO ADMINISTRATIVO-FINANCEIRA**

José Emílio C. de Oliveira – DIHEXP

**APOIO TÉCNICO-ADMINISTRATIVO**

Sara Maria Pinotti Benvenuti - REFO

**COORDENAÇÃO REGIONAL**

Francisco C. Lages C. Filho – RESTE

Jaime Quintas dos S. Colares – REFO

João Alfredo da C L. Neves – SUREG-RE

João de Castro Mascarenhas – SUREG/RE

José Alberto Ribeiro – REFO

José Carlos da Silva – SUREG-RE

Luís Fernando C. Bomfim – SUREG-SA

Oderson A. de Souza Filho – REFO

**EQUIPE TÉCNICA DE CAMPO**

Adriano Alberto Marques Martins - SUREG-SA

Almir Araújo Pacheco – SUREG-BE

Ana Cláudia Vieira – SUREG-PA

Ângelo Trévia Vieira - REFO

Antônio José Dourado Rocha - SUREG-SA

Antônio Reinaldo Soares Filho - RESTE

Ari Teixeira de Oliveira - SUREG-RE

Bráulio Robério Caye – SUREG-PA

Breno Augusto Beltrão - SUREG-RE

Carlos Antônio Luz - RESTE

Carlos J. B. Aguiar - SUREG-MA

Cícero Alves Ferreira - SUREG-RE

Cipriano Gomes Oliveira - RESTE

Cristiano de Andrade Amaral - SUREG-RE

Dunaldson Eliezer G. A. da Rocha - SUREG-RE

Edmilson de Souza Rosa - SUREG-SA

Edvaldo Lima Mota - SUREG-SA

Felicíssimo Melo - REFO

Francisco Alves Pessoa - REFO

Frederico José C. de Souza - SUREG-RE

Geraldo de B. Pimentel – SUREG-PA

Heinz Alfredo Trein - RESTE

Herman Santos Cathalá Loureiro - SUREG-SA

Hermínio Brasil Vilaverde Lopes - SUREG-SA

Jader Parente Filho - REFO

Jardo Caetano dos Santos - SUREG-RE

João Cardoso Ribeiro M. Filho - SUREG-SA

João de Castro Mascarenhas - SUREG-RE

Jorge Luiz Fortunato de Miranda - SUREG-RE

José Cláudio V. Campos – SUREG-SA

José Roberto de Carvalho Gomes - REFO

José Torres Guimarães - SUREG-SA

José Wilson de Castro Timóteo - SUREG-RE

Liano Silva Veríssimo - REFO

Luís Henrique Monteiro Pereira - SUREG-SA

Luiz Carlos de Souza Júnior - SUREG-RE

Luiz da Silva Coelho - REFO

Ney Gonzaga de Souza - RESTE

Paulo Pontes Araújo – SUREG-BE

Pedro Antonio de Almeida Couto - SUREG-SA

Robério Boto de Aguiar - REFO

Rosemeire Vieira Bento - SUREG-SA

Saulo de Tarso Monteiro Pires - SUREG-RE

Tomás E. Vasconcelos - SUREG-GO

Valderclício Galvão D. Carvalho - SUREG-RE

Vania Passos Borges - SUREG-SA

**RECENSEADORES**

Almir Gomes Freire – CPRM

Antônio Celso R. de Melo - CPRM

Antônio Edilson Pereira de Souza

Antônio Jean Fontenele Menezes

Antonio Manoel Marciano Souza

Antônio Marques Honorato

Armando Arruda C. Filho - CPRM

Carlos Alberto G. de Andrade - CPRM

Celso Viana Maciel

Cícero René de Souza Barbosa

Cláudio Marcio Fonseca Vilhena

Claudionor de Figueiredo

Cleiton Pierre da Silva Viana

Cristiano Alves da Silva

Edivaldo Fateicha - CPRM

Eduardo Benevides de Freitas

Eduardo Fortes Crisóstomos

Eliomar Coutinho Barreto

Emanuelly de Almeida Leão

Emerson Garret Menor

Emicles Pereira Celestino de Souza

Ewerton Torres de Melo

Fábio de Andrade Lima

Fábio de Souza Pereira

Francisco Augusto Albuquerque Lima

Francisco Edson Alves Rodrigues

Francisco Ivanir Medeiros da Silva

Francisco Lima Aguiar Junior

Francisco José Vasconcelos Souza

Frederico Antônio Araújo Meneses

Geancarlo da Costa Viana

Genivaldo Ferreira de Araújo

Haroldo Brito de Sá

Henrique Cristiano C. Alencar

Jamile de Souza Ferreira

Jefé Rocha Holanda

João Carlos Fernandes Cunha

João Luís Alves da Silva

Joelza de Lima Enéas

Jorge Hamilton Quidute Goes

José Carlos Lopes – CPRM

Joselito Santiago Lima

Josemar Moura Bezerril Junior

Julio Vale de Oliveira

Kênia Nogueira Diogênes

Marcos Aurélio Correia de Góis Filho

Matheus Medeiros Mendes Carneiro

Michel Pinheiro Rocha

Narcelya da Silva Araújo

Nicácia Débora da Silva

Oscar Rodrigues Acioly Junior

Paula Francinete da Silveira Baía

Paulo Eduardo Melo Costa

Paulo Fernando R. Galindo

Pedro Hermano Barreto Magalhães

Raimundo Correa da Silva Neto

Ramiro Francisco Bezerra Santos

Raul Frota Gonçalves

Rodrigo Araújo de Mesquita

Romero Amaral Medeiros Lima

Saulo Moreira de Andrade - CPRM

Sérvulo Fernandez Cunha

Thiago de Menezes Freire

Valdirene Carneiro Albuquerque

Vicente Calixto Duarte Neto - CPRM

Vilmar Souza Leal - CPRM

Walter Lopes de Moraes Junior

**COORDENAÇÃO**

Luís Fernando C. Bomfim – SUREG/SA

Sara Maria P. Benvenuti - REFO

**ORGANIZAÇÃO/ELABORAÇÃO**

Angelo Trévia Vieira - REFO

Felicíssimo Melo – REFO

Hermínio Brasil V. Lopes - SUREG-SA

José C. Viégas Campos - SUREG-SA

José T Guimarães - SUREG-SA

Juliana M. da Costa

Luís Fernando C. Bomfim - SUREG-SA

Pedro Antonio de A. Couto - SUREG-SA

Sara Maria Pinotti Benvenuti – REFO

**APLICATIVO – SISTEMA GERADOR DE RELATÓRIOS**

Eriveldo da Silva Mendonça

**REVISÃO**

Angelo Trévia Vieira – REFO

Frederico de Holanda Bastos

Homero Coelho Benevides - REFO

Luís Fernando Costa Bomfim – SUREG/SA

**EDITORIAÇÃO**

Cíntia da Paz Conceição

Isaias Alves de O. Filho

Ivanara Pereira L. da Silva

Juliana Mascarenhas da Costa

Manuela de Azevedo Lima

Maria da Conceição R. Gomes

Valnice Castro Vieira

**FIGURAS/ILUSTRAÇÕES**

Euvaldo Carvalho Brito – SUREG/SA

Ivanara Pereira L. da Silva - SUREG/SA

Juliana Mascarenhas da Costa - SUREG/SA

Vânia Passos Borges - SUREG/SA

**BANCO DE DADOS****COORDENAÇÃO**

Francisco Edson Mendonça Gomes - REFO

**ADMINISTRAÇÃO**

Eriveldo da Silva Mendonça

**CONSISTÊNCIA**

Homero Coelho Benevides - REFO

Janólfia Lêda Rocha Holanda

**MAPAS DE PONTOS D'ÁGUA****COORDENAÇÃO**

Francisco Edson Mendonça Gomes - REFO

**EXECUÇÃO**

José Emilson Cavalcante - REFO

Selêucis Nogueira Cavalcante

C737p CPRM – Serviço Geológico do Brasil

Projeto Cadastro de Fontes de Abastecimento por Água Subterrânea Diagnóstico do Município de Conceição do Coité - Bahia / Organizado [por] Ângelo Vieira, Felicíssimo Melo, Hermínio Brasil V. Lopes, Hermínio Brasil V. Lopes, José C. Viégas Campos, José T Guimarães, Juliana M. da Costa, Luís Fernando C. Bomfim, Pedro Antonio de A. Couto, Sara Maria Pinotti Benvenuti . Salvador:CPRM/PRODEEM, 2005. 12p + anexos

“Projeto Cadastro de Fontes de Abastecimento por Água Subterrânea”

1. Hidrogeologia – nº. - Cadastro.
2. Água subterrânea, Infra-Estrutura

CDD 551.49098135

A CPRM – Serviço Geológico do Brasil, cuja missão é gerar e difundir conhecimento geológico e hidrológico básico para o desenvolvimento sustentável do Brasil, desenvolve no Nordeste brasileiro, para o Ministério de Minas e Energia, ações visando o aumento da oferta hídrica, que estão inseridas no Programa de Água Subterrânea para a região Nordeste, em sintonia com os programas do governo federal.

Executado por intermédio da Diretoria de Hidrologia e Gestão Territorial, desde o início o programa é orientado para uma filosofia de trabalho participativa e interdisciplinar e, atualmente, para fomentar ações direcionadas para inclusão social e redução das desigualdades sociais, priorizando ações integradas com outras instituições, visando assegurar a ampliação dos recursos naturais e, em particular, dos recursos hídricos subterrâneos, de forma compatível com as demandas da região nordestina.

É neste contexto que está sendo executado o Projeto Cadastro de Fontes de Abastecimento por Água Subterrânea, localizado no semi-árido do Nordeste, que engloba os estados do Piauí, Ceará, Rio Grande do Norte, Paraíba, Pernambuco, Alagoas, Sergipe, parte da Bahia e Vale do Jequitinhonha em Minas Gerais.

Embora com múltiplas finalidades, este Projeto visa atender diretamente às necessidades do PRODEEM, no que se refere à indicação de poços tubulares em condições de receber sistemas de bombeamento por energia solar.

Assim, esta contribuição técnica de significado alcance social do Ministério de Minas e Energia, em parceria com as Secretarias de Energia e de Minas e Metalurgia e com o Serviço Geológico do Brasil, servirá para dar suporte aos programas de desenvolvimento da região, com informações consistentes e atualizadas e, sobretudo, dará subsídios ao Programa Fome Zero, no tocante às ações efetivas para o abastecimento público e ao combate à fome das comunidades sertanejas do semi-árido nordestino.

José Ribeiro Mendes  
Diretor de Hidrologia e Gestão Territorial  
CPRM – Serviço Geológico do Brasil

### APRESENTAÇÃO

<b>1. INTRODUÇÃO .....</b>	<b>1</b>
<b>2. ÁREA DE ABRANGÊNCIA .....</b>	<b>1</b>
<b>3. METODOLOGIA .....</b>	<b>2</b>
<b>4. CARACTERIZAÇÃO DO MUNICÍPIO .....</b>	<b>2</b>
<b>4.1. Localização.....</b>	<b>2</b>
<b>4.2. Aspectos Socioeconômicos .....</b>	<b>3</b>
<b>4.3. Aspectos Fisiográficos .....</b>	<b>4</b>
<b>4.4. Geologia .....</b>	<b>4</b>
<b>4.5. Recursos Hídricos .....</b>	<b>5</b>
<b>4.5.1. Águas Superficiais .....</b>	<b>5</b>
<b>4.5.2. Águas Subterrâneas .....</b>	<b>6</b>
<b>5. DIAGNÓSTICO DOS POÇOS CADASTRADOS.....</b>	<b>7</b>
<b>5.2.3. Aspectos Qualitativos.....</b>	<b>10</b>
<b>6. CONCLUSÕES E RECOMENDAÇÕES .....</b>	<b>11</b>
<b>REFERÊNCIAS BIBLIOGRÁFICAS .....</b>	<b>12</b>
<b>ANEXO 1.....</b>	<b>13</b>
<b>ANEXO 2.....</b>	<b>0</b>

## 1. INTRODUÇÃO

O Polígono das Secas apresenta um regime pluviométrico marcado por extrema irregularidade de chuvas, no tempo e no espaço. Nesse cenário, a escassez de água constitui um forte entrave ao desenvolvimento socioeconômico e, até mesmo, à subsistência da população. A ocorrência cíclica das secas e seus efeitos catastróficos são por demais conhecidos e remontam aos primórdios da História do Brasil.

Esse quadro de escassez poderia ser modificado em determinadas regiões, através de uma gestão integrada dos recursos hídricos superficiais e subterrâneos. Entretanto, a carência de estudos de abrangência regional, fundamentais para a avaliação da ocorrência e da potencialidade desses recursos, reduz substancialmente as possibilidades de seu manejo, inviabilizando uma gestão eficiente. Além disso, as decisões sobre a implementação de ações de convivência com a seca exigem o conhecimento básico sobre a localização, caracterização e disponibilidade das fontes de água superficiais e subterrâneas.

Para um efetivo gerenciamento dos recursos hídricos, principalmente num contexto emergencial, como é o caso das secas, merece atenção a utilização das fontes de abastecimento de água subterrânea, pois esse recurso pode tornar-se significativo no suprimento hídrico da população e dos rebanhos. Neste sentido, um fato preocupante é o desconhecimento generalizado, em todos os setores, tanto do número quanto da situação das captações existentes, fato este agravado quando se observa a grande quantidade de captações de água subterrânea no semi-árido, principalmente em rochas cristalinas, desativadas e/ou abandonadas por problemas de pequena monta, em muitos casos passíveis de ser solucionados com ações corretivas de baixo custo.

Para suprir as necessidades das instituições e demais segmentos da sociedade atuantes na região nordestina, no atendimento à população quanto à garantia de oferta hídrica, principalmente nos momentos críticos de estiagem, a CPRM está realizando o **Projeto Cadastro de Fontes de Abastecimento por Água Subterrânea**, em consonância com as diretrizes do Governo Federal e consoante propósitos apresentados pelo Ministério de Minas e Energia.

Este projeto tem como objetivo a realização do cadastro de todos os poços tubulares, poços amazonas representativos, fontes naturais, barragens subterrâneas e reservatórios superficiais significativos (barragens, açudes, barreiros) em uma área inicial de 722.000 km<sup>2</sup> da região Nordeste do Brasil, excetuando-se as áreas urbanas das regiões metropolitanas.

## 2. ÁREA DE ABRANGÊNCIA

A área de abrangência do projeto de cadastramento (figura 1) estende-se pelos estados do Piauí, Ceará, Rio Grande do Norte, Paraíba, Pernambuco, Alagoas e Sergipe, parte da Bahia e o Vale do Jequitinhonha em Minas Gerais.



Figura 1 – Área de abrangência do Projeto.

### 3. METODOLOGIA

O planejamento operacional para a realização desse projeto teve como base a experiência da CPRM nos projetos de cadastramento de poços dos estados do Ceará e de Sergipe, executados com sucesso em 1998 e 2001, respectivamente.

Os trabalhos de campo foram executados por microrregião, com áreas variando de 15.000 a 25.000 km<sup>2</sup>. Cada área foi levantada por uma equipe coordenada por dois técnicos da CPRM e composta, em média, de seis recenseadores, na maioria estudantes de nível superior dos cursos de Geologia e Geografia, selecionados e treinados pela CPRM.

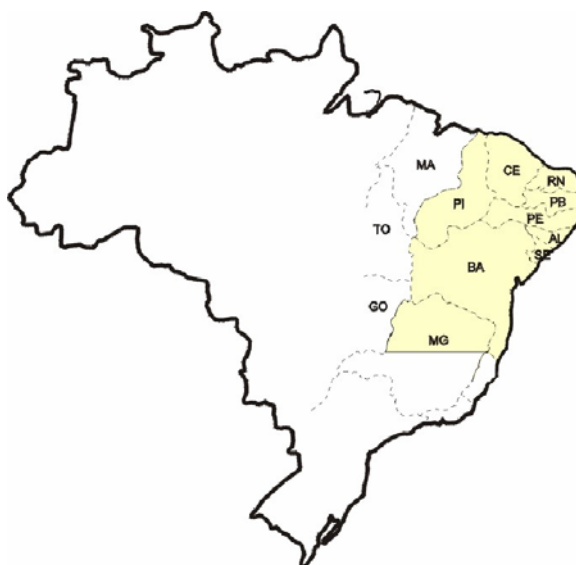
O trabalho contemplou o cadastramento das fontes de abastecimento por água subterrânea (poço tubular, poço escavado e fonte natural), com determinação das coordenadas geográficas pelo uso do *Global Positioning System* (GPS) e obtenção de todas as informações passíveis de ser coletadas através de uma visita técnica (caracterização do poço, instalações, situação da captação, dados operacionais, qualidade da água, uso da água e aspectos ambientais, geológicos e hidrológicos).

Os dados coletados foram repassados sistematicamente a Divisão de Hidrogeologia e Exploração da CPRM, em Fortaleza, para, após rigorosa análise, alimentar um banco de dados. Esses dados, devidamente consistidos e tratados, possibilitaram a elaboração de um mapa de pontos d'água, de cada um dos municípios inseridos na área de atuação do Projeto, cujas informações são complementadas por esta nota explicativa, visando um fácil manuseio e compreensão acessível a diferentes usuários.

Na elaboração dos mapas de pontos d'água foram utilizados como base cartográfica os mapas municipais estatísticos em formato digital do IBGE (Censo de 2000), elaborados a partir das cartas topográficas da SUDENE e DSG – escala 1:100.000, sobre os quais foram colocados os dados referentes aos poços e fontes naturais contidos no banco de dados. Os trabalhos de arte final e impressão dos mapas foram realizados com o aplicativo *CorelDraw*. A base estadual com os limites municipais foi cedida pelo IBGE.

Há municípios em que ocorrem alguns casos de poços plotados fora dos limites do mapa municipal. Tais casos ocorrem devido à imprecisão nos traçados desses limites, seja pela pequena escala do mapa fonte utilizado no banco de dados (1:250.000), por problemas ainda existentes na cartografia estadual, ou talvez devido a informações incorretas prestadas aos recenseadores ou, simplesmente, erro na obtenção das coordenadas.

Além desse produto impresso, todas as informações coligidas estão disponíveis em meio digital, através de um CD ROM, permitindo a sua contínua atualização.

### 4. CARACTERIZAÇÃO DO MUNICÍPIO

#### 4.1. Localização

O Município de Conceição do Coité está localizado na região de planejamento do Nordeste do Estado da Bahia, limitando-se a leste com o Município de Serrinha, a sul com os Municípios de Ichu e Riachão do Jacuípe, a oeste com Retirolândia e Valente, e ao Norte com Santaluz e Araci. A área municipal é de 832 km<sup>2</sup> e está inserida nas folhas cartográficas de Santaluz (SC.24-Y-D-III), Pintadas (SC.24-Y-D-V) e Serrinha (SC.24-Y-D-VI), editadas pelo MINTER/SUDENE, em 1977 na escala 1:100.000. Os limites do município podem ser observados no Mapa Sistema de Transportes do Estado da Bahia na escala 1:1.500.000 (DERBA, julho/2000). A sede municipal tem altitude de 440 metros e coordenadas geográficas 11°33'00" de latitude sul e 39°17'00" de longitude oeste.

O acesso a partir de Salvador é efetuado pelas rodovias pavimentadas BR-324, BR-116 e BA-409 num percurso total de 210 km (Figura 2).





Figura 2 – Mapa de localização do município.

#### 4.2. Aspectos Socioeconômicos

Os dados socioeconômicos relativos ao município foram obtidos a partir de publicações do Governo do Estado da Bahia (SEPLANTEC/SEI – 1994/2002/Guia Cultural da Bahia – Secretaria da Cultura e Turismo – 1997/1999) e IBGE – Censo 2000.

O município foi criado pelo Ato Estadual de 18.12.1890.

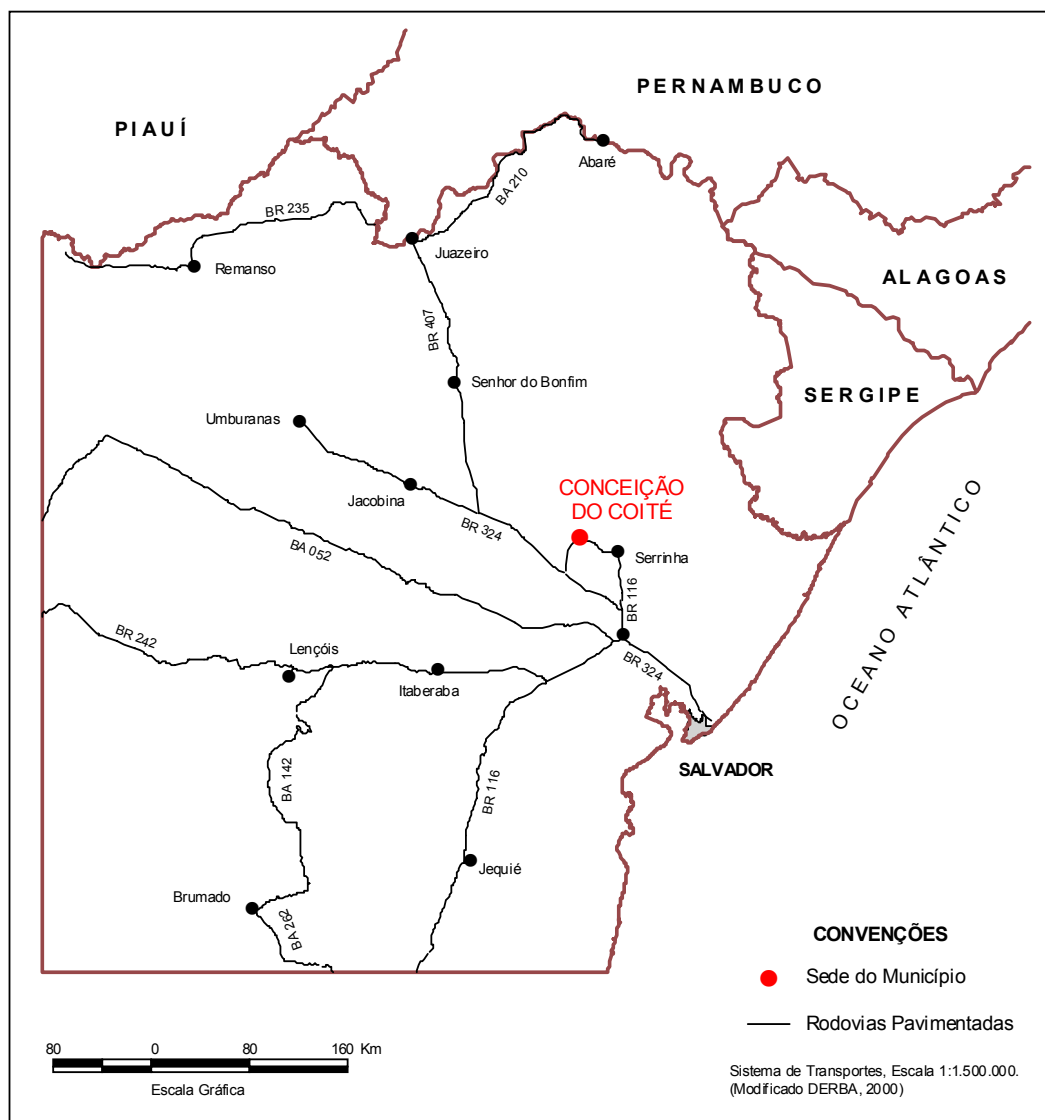
A população total é de 56.317 habitantes, sendo 28.026 residentes na zona urbana e 28.291 na zona rural, com densidade demográfica de 51,64 hab/km<sup>2</sup>.

O município apresenta uma boa infra-estrutura de serviços, contando com 4 agências bancárias dos bancos, Bradesco, Banco do Brasil, Caixa Econômica Federal e Bancob (Banco Cooperativista), 2 casas lotéricas que funcionam como posto bancário da Caixa Econômica Federal, duas agências postais, empresas de transporte rodoviário interurbano e urbano, além de terminais telefônicos com acesso DDD, DDI e celular, uma TV comunitária e uma rádio AM comunitária. Conta também com campo de pouso, pavimentado, com extensão de 1km com visão diurna.

O abastecimento de água no município é feito pela Embasa, que tem água de poço como fonte de captação. O sistema de abastecimento atende a 6.681 domicílios com rede geral, 1.033 com poços ou nascentes e 5.972 de outras formas. Cerca de 2.028 domicílios apresentam banheiros e sanitários ligados à rede geral, enquanto 9.004 possuem banheiros e sanitários com esgotamento

através de fossas sanitárias. Em 4.682 residências não existem instalações sanitárias. O lixo urbano coletado é transportado em caminhão e depositado em lixões a céu aberto.

As receitas municipais provêm basicamente da agricultura, pecuária, indústria e mineração. Na produção agrícola destaca-se o cultivo do sisal e a produção expressiva de mandioca. Na pecuária, destacam-se os rebanhos ovinos, suínos, caprinos e bovinos. O município produz, ainda, codornas e ovos de codornas e leite de vaca. Conforme registros na JUCEB, o município possui 194 indústrias, ocupando o 40º lugar na posição geral do Estado da Bahia, e 809 estabelecimentos comerciais, ocupando a 62ª posição dentre os municípios baianos. No setor de minerais, é produtor de argila, manganês e pedra. Seu parque hoteleiro registra 186 leitos. A energia elétrica é distribuída pela COELBA - Companhia de Eletricidade do Estado da Bahia, com 12.961 consumidores, sendo o consumo no município de 16.328 mwh assim distribuídos: 10.418 residenciais, 160 industriais, 1119 comerciais, 383 serviços e poderes públicos, 876 rurais e 5 próprio.

O sistema educacional dispõe de 269 estabelecimentos de ensino, sendo 113 de educação infantil, com 2.632 matrículas; 145 de educação fundamental com 18.238 matrículas, 10 de educação média, com 3.081 alunos matriculados e uma Universidade, com 2 cursos e 654 alunos matriculados.

Na área da saúde, a população dispõe de 4 hospitais com 133 leitos e 21 unidades ambulatoriais.

### 4.3. Aspectos Fisiográficos

O município está inserido na área do denominado “Polígono das Secas”, com clima árido e passando por longos períodos de estiagem.

Seus solos foram classificados como planossolos solódicos eutróficos, neossolos regolíticos eutróficos e neossolos litólicos eutróficos, sustentando uma vegetação tipo caatinga arbórea aberta, sem palmeiras.

O relevo está representado pelo pediplano sertanejo, cortado pelo rio Jacuípe e pequenos riachos, abastecendo às bacias hidrográficas Jacuípe e Itapicuru e os açudes Baixa do Governo, Bela Vista e Itarandi.

### 4.4. Geologia

O Município de Conceição do Coité é constituído essencialmente de rochas cristalinas pertencentes aos complexos Caraíba e Santa Luz, além de representantes do greenstone belt do Rio Itapicuru, granitóides sin a tarditectônicos e corpos graníticos.

Na porção nordeste do município ocorre em uma estrutura anticlinal o domo de Teofilândia representado por granodiorito e tonalito em parte gnaissificados, calcialcalinos normais, metaluminosos; litótipos das unidades sedimentar e vulcânica máfica do greenstone belt Itapicuru, constituídos respectivamente por metarenito, metaconglomerado, metapelito, metachert e formações ferrífera e manganésifera, e metabasalto toleítico, formação ferrífera, metachert e filito grafitoso; e granitóides da região de Serrinha representados por monzogranito e sienogranito, em parte foliados ou gnaissificados. Ocorrem ainda tonalito, granodiorito e diorito, em parte gnaissificados e calcialcalinos de alto K.

O complexo Caraíba é constituído por ortognaisses de cor cinza esverdeado quando frescos e pardos nas superfícies de alteração. Segundo Kosin et al (2003), o complexo é composto por uma suite bimodal das fácies granulito, na qual o pólo félsico é constituído por ortognaisses enderbítico, charnoenderbítico e raramente charnockítico, cinza a esverdeados. O polo básico é composto por lentes gabro-dioríticas. É frequente a presença de feições migmatíticas, tais como estruturas *schlieren*, nebulítica e *schöllén*, cujas fases leucossomáticas são sienogranítica e monzonítica.

O complexo Santa Luz é constituído por gnaisses bandado milonítico, paragnaisse aluminoso, quartizito, mármore, rocha calcissilicática, metamafito/metaultramafito e restos de ortognaisse migmatítico, além de ortognaisse migmatítico, tonalítico a granodiorítico com enclaves máfico a ultramáfico.

A figura 3 mostra o mapa geológico do município.



Figura 3 – Esboço geológico.

## 4.5. Recursos Hídricos

### 4.5.1. Águas Superficiais

No Município de Conceição do Coité as drenagens que ocorrem em sua porção sul correm para a bacia do rio Paraguaçu, enquanto que na área norte as drenagens pertencem à bacia do rio Itapicuru. O município tem como principais drenagens o rio Jacuípe, o riacho Tocó e o riacho das Pedras (CEI, 1994b).

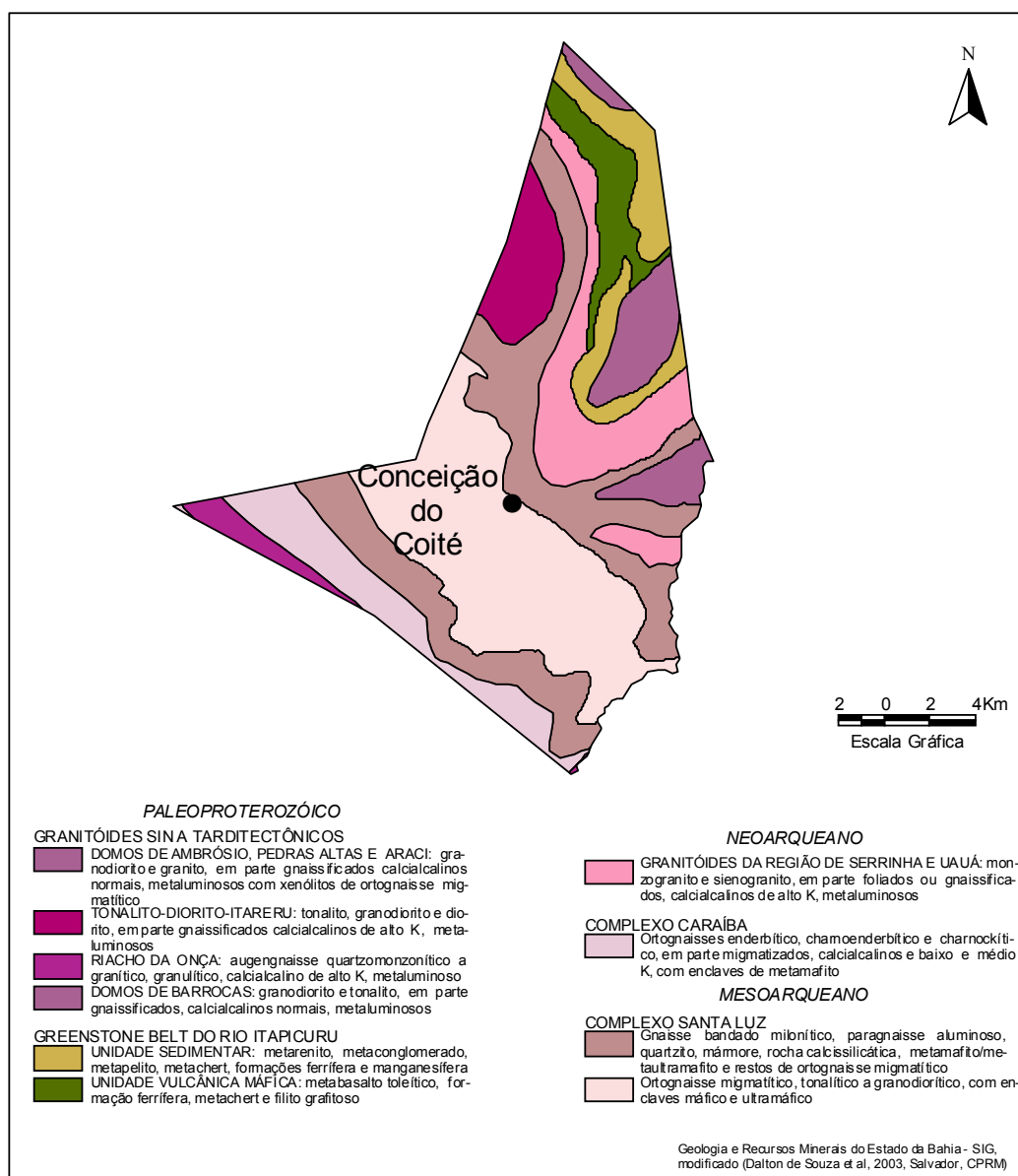
A sede municipal está localizada em um ponto onde se originam várias drenagens para a bacia do rio Itapicuru e Paraguaçu.

O rio Jacuípe é uma drenagem perene que flui para sudeste e está localizada no extremo oeste da área municipal, fazendo divisa com o município de Nova Fátima.

O riacho Tocó localiza-se no extremo sudeste do município, fazendo divisa com Ichu e Serrinha. É uma drenagem intermitente que tem fluxo para sudoeste em direção ao Município de Riachão do Jacuípe.

#### 4.5.2. Águas Subterrâneas

No Município de Conceição do Coité, pode-se distinguir dois domínios hidrogeológicos: *metassedimentos/metavulcanitos* e *cristalino* (Figuras 4 e 5), o primeiro ocupando cerca de 60% da área municipal.

Tanto os *metassedimentos/metavulcanitos* como o *cristalino* tem comportamento de “aquífero fissural”. Como basicamente não existe uma porosidade primária nestes tipos de rochas, a ocorrência de água subterrânea é condicionada por uma porosidade secundária representada por fraturas e fendas, o que se traduz por reservatórios aleatórios, descontínuos e de pequena extensão. Dentro deste contexto, em geral, as vazões produzidas por poços são pequenas, e a água em função da falta de circulação, dos efeitos do clima semi-árido e do tipo de rocha, é na maior parte das vezes salinizada. Essas condições, definem um potencial hidrogeológico baixo para as rochas, sem, no entanto, diminuir sua importância como alternativa no abastecimento nos casos de pequenas comunidades, ou como reserva estratégica em períodos de prolongadas estiagens.



Figura 4 – Domínio hidrogeológico.



**Figura 5** – Domínio hidrogeológico do município.

## 5. DIAGNÓSTICO DOS POÇOS CADASTRADOS

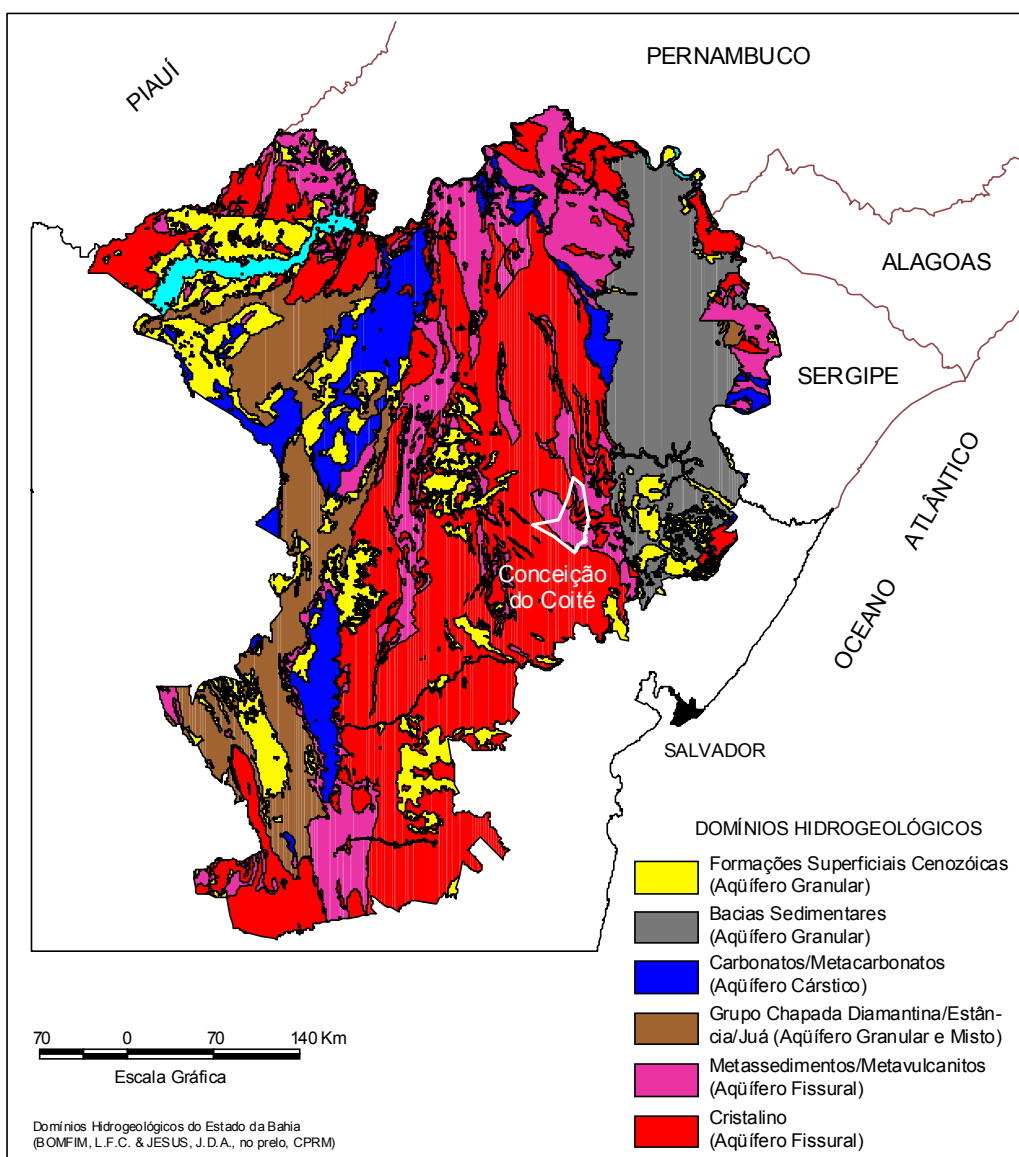
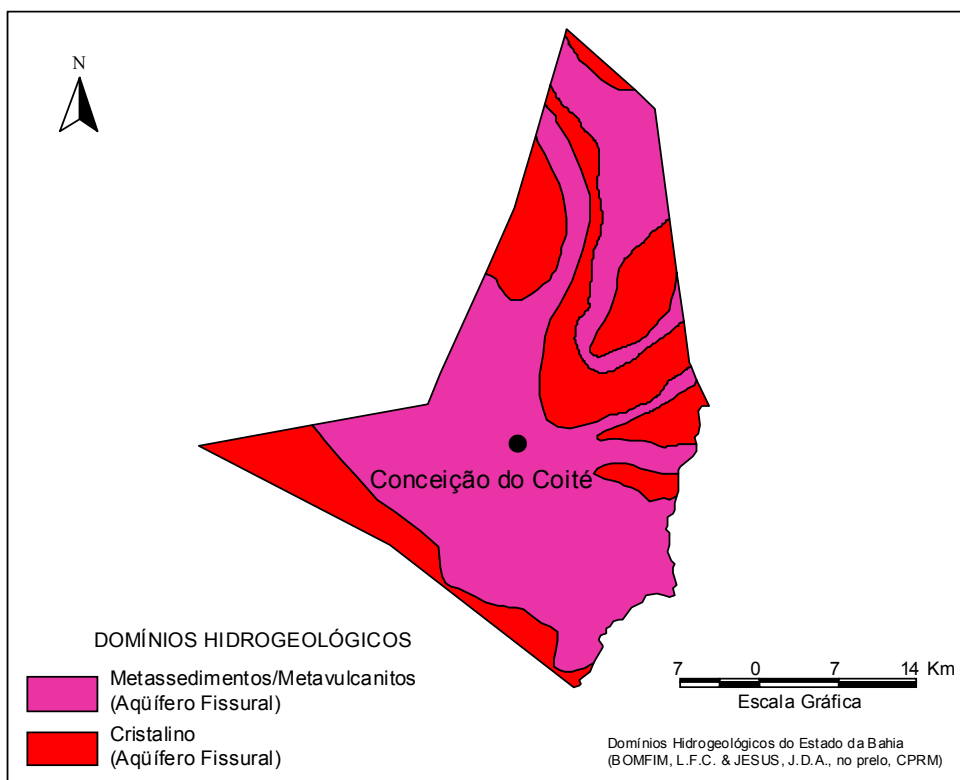
O levantamento realizado no município registrou a presença de 34 pontos d'água, sendo todos poços tubulares.

Com relação à propriedade do terreno onde estão localizados os poços cadastrados, pode-se ter: terrenos públicos, quando o terreno for de serventia pública e; particular, quando for de propriedade privada. Conforme ilustrado na figura 6, 19 poços encontram-se em terreno particular e 15 em terreno público.

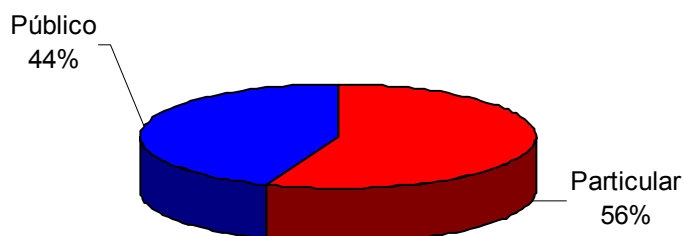

**Figura 6** – Natureza da propriedade do terreno.

Quanto ao tipo de abastecimento a que se destina o uso da água, os poços cadastrados foram classificados em: comunitários, quando atendem a várias famílias e; particular, quando atendem apenas ao seu proprietário. A figura 7 mostra que 3 poços destinam-se ao atendimento comunitário e 31 poços não tiveram a finalidade do abastecimento definida.

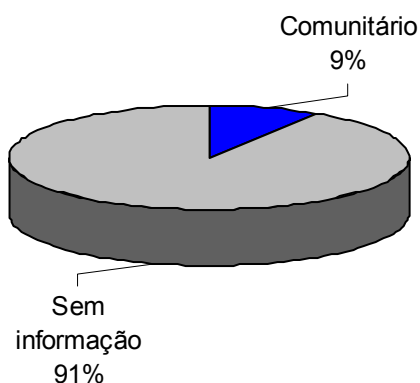

**Figura 7** – Finalidade do abastecimento dos poços.

Quatro situações distintas foram identificadas na data da visita de campo: poços em operação, paralisados, não instalados e abandonados. Os poços em operação são aqueles que funcionavam normalmente. Os paralisados estavam sem funcionar temporariamente devido a problemas relacionados à manutenção ou quebra de equipamentos. Os não instalados representam aqueles poços que foram perfurados, tiveram um resultado positivo, mas não foram ainda equipados com sistemas de bombeamento e distribuição. E por fim, os abandonados, que incluem poços secos e poços obstruídos, representam os poços que não apresentam possibilidade de produção.

A situação dessas obras, levando-se em conta seu caráter público ou particular, é apresentada em números absolutos no quadro 1 e em termos percentuais na figura 8.

**Quadro 1** – Situação dos poços cadastrados conforme a finalidade do uso

Natureza do Poço	Abandonado	Em Operação	Não Instalado	Paralisado	Indefinido
Comunitário	-	3	-	-	-
Particular	-	-	-	-	-
Indefinido	11	3	13	4	-
<b>Total</b>	11	6	13	4	-

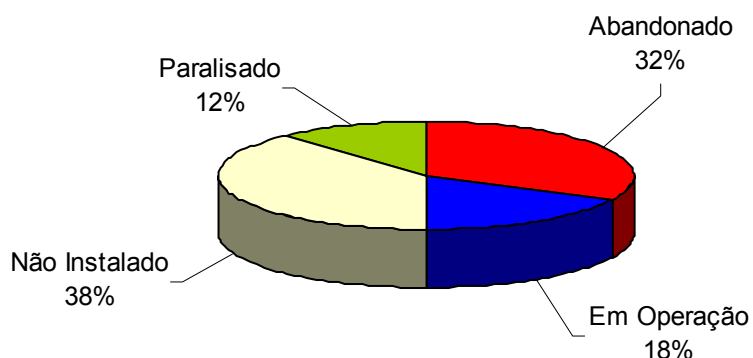

**Figura 8** – Situação dos poços cadastrados em percentagem.

Em relação ao uso da água, 21% dos poços cadastrados são destinados ao uso doméstico primário (água de consumo humano para beber); 21% são utilizados para uso doméstico primário e secundário (água de consumo humano para beber e uso geral); e 51% para dessedentação animal, conforme mostra a figura 9. É importante ressaltar que todos os poços, anteriormente citados, podem apresentar outras finalidades de uso.

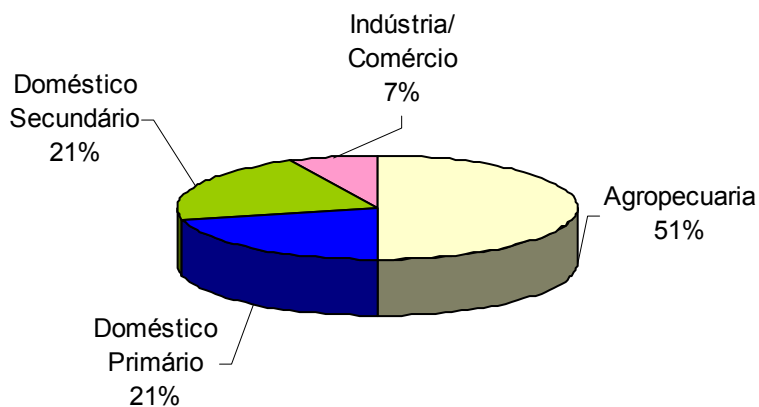

**Figura 9** – Uso da água.

A figura 10 mostra a relação entre os poços tubulares em operação e os desativados (paralisados e não instalados). Dos 17 poços desativados, 3 são públicos e 14 são particulares, podendo todos virem a operar, somando suas descargas aos 6 poços em operação.

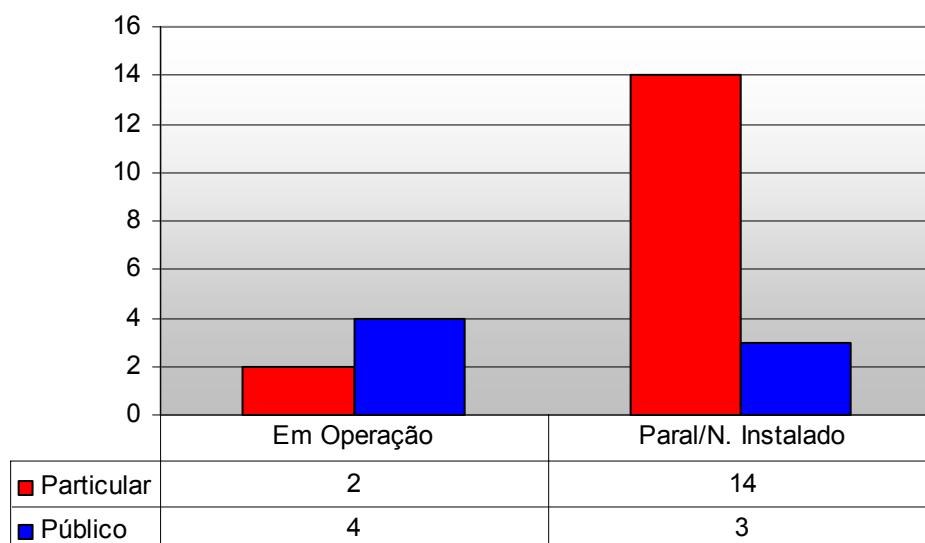

**Figura 10** – Relação entre poços em uso e desativados.

Com relação à fonte de energia utilizada nos sistemas de bombeamento dos poços, a figura 12 mostra que 2 poços particulares utilizam energia elétrica, enquanto que 6 poços, sendo 1 particular e 5 públicos, utilizam outras formas de energia.

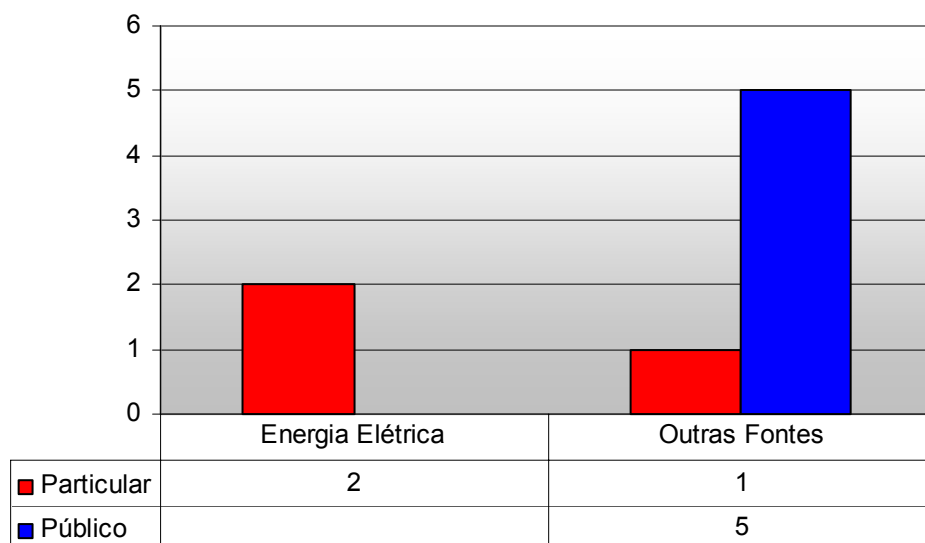

**Figura 11** – Tipo de energia utilizada no bombeamento d'água.

### 5.2.3. Aspectos Qualitativos

Com relação à qualidade das águas dos pontos cadastrados, foram realizadas *in loco* medidas de condutividade elétrica, que é a capacidade de uma substância conduzir a corrente elétrica estando diretamente ligada com o teor de sais dissolvidos sob a forma de íons.

Na maioria das águas subterrâneas naturais, a condutividade elétrica multiplicada por um fator, que varia entre 0,55 a 0,75, gera uma boa estimativa dos sólidos totais dissolvidos (STD) na água. Para as águas subterrâneas analisadas, a condutividade elétrica multiplicada pelo fator 0,65 fornece o teor de sólidos dissolvidos.

Conforme a Portaria nº 1.469/FUNASA, que estabelece os padrões de potabilidade da água para consumo humano, o valor máximo permitido para os sólidos totais dissolvidos (STD) é de 1.000



mg/L. Teores elevados deste parâmetro indicam que a água tem sabor desagradável, podendo causar problemas digestivos, principalmente nas crianças, e danificar as redes de distribuição.

Para efeito de classificação das águas dos pontos cadastrados no município, foram considerados os seguintes intervalos de STD:

0	a	500 mg/L	água doce
501	a	1.500 mg/L	água salobra
>		1.500 mg/L	água salgada

Foram coletadas e analisadas amostras de água de 19 poços tubulares. Os resultados das análises mostraram valores oscilando de 528,45 e 12.389,00 mg/L., com valor médio de 5.969,39 mg/L. Observando o quadro 2 e a figura 12, que ilustra a classificação das águas subterrâneas no município, verifica-se a predominância de água salgada em 89% dos poços cadastrados.

**Quadro 2**– Qualidade das águas subterrâneas no município conforme a situação do poço.

Qualidade da água	Em Uso	Não Instalado	Paralisado	Indefinido	Total
<b>Doce</b>	-	-	-	-	0
<b>Salobra</b>	-	2	-	-	2
<b>Salgada</b>	5	11	1	-	17
<b>Total</b>	5	13	1	0	19

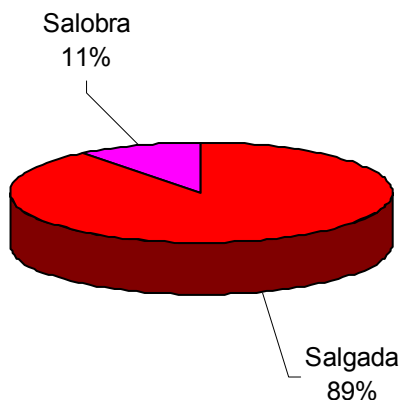

**Figura 12** – Qualidade das águas subterrâneas do município.

## 6. CONCLUSÕES E RECOMENDAÇÕES

A análise dos dados referentes ao cadastramento dos poços tubulares executado no município permitiu estabelecer as seguintes conclusões:

- A situação atual dos poços tubulares existentes no município é apresentada no quadro 3 a seguir:

**Quadro 3** – Situação atual dos poços cadastrados no município.

Natureza Do Poço	Abandonado	Em Operação	Não Instalado	Paralisado	Indefinido	Total
Público	8 (53%)	4 (27%)	1 (7%)	2 (13%)	-	15 (44%)
Particular	3 (15%)	2 (11%)	12 (63%)	2 (11%)	-	19 (56%)
Indefinido	-	-	-	-	-	0 (0%)
<b>Total</b>	<b>11 (32%)</b>	<b>6 (18%)</b>	<b>13 (38%)</b>	<b>4 (12%)</b>	<b>-</b>	<b>34 (100%)</b>

Com base nas conclusões acima estabelecidas podem-se tecer as seguintes recomendações:

- Os poços desativados e não instalados deveriam entrar em programas de recuperação e instalação de poços, visando o aumento da oferta de água da região;
- Poços paralisados em virtude de alta salinidade deveriam ser analisados com detalhe (vazão, análise físico-química, nº de famílias atendidas, etc) para verificação da viabilidade da instalação de equipamentos de dessalinização;
- Todos os poços deveriam sofrer manutenção periódica para assegurar o seu funcionamento, principalmente, em tempos de estiagens prolongadas;
- Para assegurar a boa qualidade da água, do ponto de vista bacteriológico, devem ser implantadas, em todos os poços, medidas de proteção sanitária tais como: selo sanitário, tampa de proteção, limpeza permanente do terreno, cerca de proteção, etc.

## REFERÊNCIAS BIBLIOGRÁFICAS

FUNDAÇÃO INSTITUTO BRASILEIRO DE GEOGRAFIA E ESTATÍSTICA – IBGE. [Mapas Base dos municípios do Estado do Piauí]. Escalas variadas. Inédito.

LIMA, E. & LEITE, J. – 1978 – Projeto Estudo Global da Bacia Sedimentar do Parnaíba. Recife: DNPM/CPRM.

PESSOA, M. D. – 1979 – Inventário Hidrogeológico Básico do Nordeste. Folha Nº 18 – São Francisco – NE. Recife. SUDENE

SANTOS, E. J. dos (Org.) 1978 - Projeto Estudo Global dos Recursos Minerais da Bacia Sedimentar do Parnaíba – Mapa Integração Geológico-Metalogenética. Esc. 1:500.000. Nota Explicativa – CPRM. Recife

VIEIRA, A. T.; FEITOSA, F. A. C. & BENVENUTI, S. M. P. - 1998 - Programa de Recenseamento de Fontes de Abastecimento por Água Subterrânea no Estado do Ceará. Diagnóstico do Município de Caucaia. CPRM. Fortaleza

BONFIM, L. F. C.; COSTA, I. V. G & BENVENUTI, S. M. P. - 2002 – Projeto Cadastro da Infra-Estrutura Hídrica do Nordeste. Estado de Sergipe. Diagnóstico do Município de Salgado. CPRM. Salvador

## **ANEXO 1**

---

### **PLANILHA DE DADOS DAS FONTES DE ABASTECIMENTO**

**Projeto Cadastro de Fontes de Abastecimento por Água Subterrânea  
Diagnóstico do Município de Conceição do Coite  
Estado - BA**

CÓDIGO POÇO	LOCALIDADE	LATITUDE S	LONGITUDE W	PONTO DE ÁGUA	NATUREZA DO TERRENO	PROF. (m)	VAZÃO (L/h)	SITUAÇÃO DO POÇO	EQUIPAMENTO DE BOMBEAMENTO	FONTE DE ENERGIA	FINALIDADE DO USO	STD (mg/L)
DM092	JITAI	113344,9	392453,3	Poço tubular	Público	78		Em Operação	Bomba submersa		Doméstico Primário, Doméstico Secundário, Agropecuaria,	
DM288	QUIXABA	113440,4	391945,4	Poço tubular	Público			Não Instalado				8255
DM289	MALHADOR	113333,5	391957,1	Poço tubular	Público	50		Abandonado				
DM290	MALHADOR	113333,9	391957,0	Poço tubular	Público	51		Abandonado				
DM291	SAO JOAO II	113223,1	392344,1	Poço tubular	Público	66		Paralisado				
DM292	SAO JOAO	113330,2	392334,4	Poço tubular	Público	70		Abandonado				
DM293	CARUARU	113430,0	392254,3	Poço tubular	Público	71	4,2	Em Operação	Bomba injetora		Doméstico Primário, Doméstico Secundário, Agropecuaria,	6279
DM294	IPOEIRINHA	113612,1	392550,5	Poço tubular	Particular	71,5		Não Instalado				680,55
DM295	ESCOLA AGRICOLA	113107,7	391653,9	Poço tubular	Público			Abandonado				
DM296	BOA VISTA	113102,9	391715,8	Poço tubular	Particular			Não Instalado				528,45
DM297	ESCOLA AGRICOLA	113104,1	391716,8	Poço tubular	Público	70		Abandonado				
DM298	BOA VISTA	112904,7	391626,5	Poço tubular	Público	52		Abandonado				
DM299	CAMPESTRE	112719,7	391429,7	Poço tubular	Particular	70		Não Instalado				8723
DM300	FORTALEZA	112131,8	391014,4	Poço tubular	Particular			Não Instalado				7202
DM301	AMARALINDA	112131,9	391014,5	Poço tubular	Particular	100		Não Instalado				6045
DM306	SALGADALIA	112621,6	390948,1	Poço tubular	Público	78		Abandonado				
DM307	FAZENDA NOVA	112543,2	391220,9	Poço tubular	Particular			Não Instalado				4030
DM308	FAZENDA SAUBARA	112946,6	391108,6	Poço tubular	Particular	70		Em Operação	Bomba injetora		Agropecuaria,	5876
DM309	SERROTE	112902,7	391126,6	Poço tubular	Particular	70		Não Instalado				6610,5
DM310	LAGOA DA VACA	112834,1	391504,3	Poço tubular	Particular			Não Instalado				8976,5

**Projeto Cadastro de Fontes de Abastecimento por Água Subterrânea  
Diagnóstico do Município de Conceição do Coite  
Estado - BA**

DM311	VILA CARNEIRO / GOIABEIRAS	113101,2	391554,5	Poço tubular	Público	70		Paralisado				
DM312	BATOM	112738,3	391817,8	Poço tubular	Público	60		Abandonado				
DM313	CABECEIRAS PATOS	113216,7	392032,4	Poço tubular	Particular	63		Abandonado				
DM314	CABACEIRAS	113304,6	392122,3	Poço tubular	Particular	60		Não Instalado				7865
DM315	FAZENDA VIENA	113330,5	392058,0	Poço tubular	Particular	50		Em Operação	Bomba submersa	Trifásica	Agropecuaria,	5330
DM316	ONCA	113726,4	391709,0	Poço tubular	Particular	78		Não Instalado	Sarilho		Agropecuaria,	4322,5
DM317	JUAZEIRO	114033,9	391653,3	Poço tubular	Particular	45		Paralisado	Bomba injetora			2223
DM318	ALTO BONITO	113959,5	391542,0	Poço tubular	Particular	100		Não Instalado				12389
DM319	BAIXA NOVA / ALTO BONITO	113947,1	391512,3	Poço tubular	Particular	72		Abandonado				
DM320	AROEIRA	114009,3	391120,8	Poço tubular	Particular	90		Paralisado	Bomba submersa			
DM401	GANGORRA	113725,9	391450,8	Poço tubular	Público	73		Em Operação	Bomba injetora		Agropecuaria, Indústria/Comércio,	5206,5
DM402	ALMAS	113826,4	392252,0	Poço tubular	Particular	60		Abandonado				
DM403	DOMIGOS	113754,7	391947,3	Poço tubular	Público	70	0,4	Em Operação	Bomba injetora		Doméstico Primário, Doméstico Secundário, Agropecuaria,	10218
DM404	TANQUE NOVO	113609,4	391830,2	Poço tubular	Particular	50		Não Instalado				2658,5

**MAPA DE PONTOS D'ÁGUA**

**Projeto Cadastro de Fontes de Abastecimento por Água Subterrânea  
Diagnóstico do Município de Conceição do Coité  
Estado - BA**