



*DIAGNÓSTICO DO MUNICÍPIO DE  
RAFAEL JAMBEIRO*

Outubro/2005

**PROJETO CADASTRO  
DE FONTES DE  
ABASTECIMENTO POR  
ÁGUA SUBTERRÂNEA**

**BAHIA**

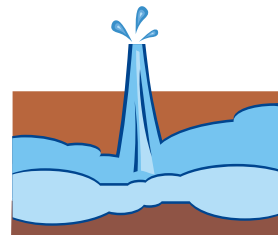

 **CPRM**  
Serviço Geológico do Brasil

 **PRODEEM**  
O Brasil em Ação, o futuro sustentável

Programa  
**LUZ**  
para todos

Secretaria de Geologia,  
Mineração e Transformação Mineral

Secretaria de Planejamento  
e Desenvolvimento Energético

Ministério de  
Minas e Energia

 **BRASIL**  
UM PAÍS DE TODOS  
GOVERNO FEDERAL

---

MINISTÉRIO DE MINAS E ENERGIA  
*Silas Rondeau Cavalcante Silva*  
Ministro de Estado

SECRETARIA EXECUTIVA  
*Nelson José Hubner Moreira*  
Secretário Executivo

---

SECRETARIA DE PLANEJAMENTO E  
DESENVOLVIMENTO ENERGÉTICO  
*Márcio Pereira Zimmermann*  
Secretário

---

SECRETARIA DE GEOLOGIA, MINERAÇÃO  
E TRANSFORMAÇÃO MINERAL  
*Cláudio Scliar*  
Secretário

---

PROGRAMA LUZ PARA TODOS  
*Aurélio Pavão*  
Diretor do Programa

PROGRAMA DE DESENVOLVIMENTO  
ENERGÉTICO DOS ESTADOS E  
MUNICÍPIOS  
PRODEEM  
*Luiz Carlos Vieira*  
Diretor

---

SERVIÇO GEOLÓGICO DO BRASIL – CPRM

*Agamenon Sérgio Lucas Dantas*  
Diretor-Presidente

*José Ribeiro Mendes*  
Diretor de Hidrologia e Gestão Territorial

*Manoel Barretto da Rocha Neto*  
Diretor de Geologia e Recursos Minerais

*Ávaro Rogério Alencar Silva*  
Diretor de Administração e Finanças

*Fernando Pereira de Carvalho*  
Diretor de Relações Institucionais e  
Desenvolvimento

*Frederico Cláudio Peixinho*  
Chefe do Departamento de Hidrologia

*Fernando Antonio Carneiro Feitosa*  
Chefe da Divisão de Hidrogeologia e Exploração

*Ivanaldo Vieira Gomes da Costa*  
Superintendente Regional de Salvador

*José Wilson de Castro Temóteo*  
Superintendente Regional de Recife

*Hélio Pereira*  
Superintendente Regional de Belo Horizonte

*Darlan Filgueira Maciel*  
Chefe da Residência de Fortaleza

*Francisco Batista Teixeira*  
Chefe da Residência Especial de Teresina

---

Ministério de Minas e Energia  
Secretaria Executiva  
Secretaria de Planejamento e Desenvolvimento Energético  
Secretaria de Geologia, Mineração e Transformação Mineral  
Programa Luz Para Todos  
PRODEEM – Programa de Desenvolvimento Energético dos Estados e Municípios  
CPRM – Serviço Geológico do Brasil  
Diretoria de Hidrologia e Gestão Territorial

## **PROJETO CADASTRO DE FONTES DE ABASTECIMENTO POR ÁGUA SUBTERRÂNEA**

**ESTADO - BAHIA**

### ***DIAGNÓSTICO DO MUNICÍPIO DE RAFAEL JAMBEIRO***

#### **ORGANIZAÇÃO DO TEXTO**

*Ângelo Trevia Vieira  
Felicíssimo Melo  
Hermínio Brasil Vilaverde Lopes  
José Cláudio Viégas Campos  
Luiz Fernando Costa Bomfim  
Pedro Antonio de Almeida Couto  
Sara Maria Pinotti Bevenuti*

Salvador  
Outubro/2005

**COORDENAÇÃO GERAL**

Frederico Cláudio Peixinho – DEHID

**COORDENAÇÃO TÉCNICA**

Fernando Antonio C. Feitosa - DIHEXP

**COORDENAÇÃO ADMINISTRATIVO-FINANCEIRA**

José Emílio C. de Oliveira – DIHEXP

**APOIO TÉCNICO-ADMINISTRATIVO**

Sara Maria Pinotti Benvenuti - REFO

**COORDENAÇÃO REGIONAL**

Francisco C. Lages C. Filho – RESTE

Jaime Quintas dos S. Colares – REFO

João Alfredo da C. L. Neves – SUREG-RE

João de Castro Mascarenhas – SUREG/RE

José Alberto Ribeiro – REFO

José Carlos da Silva – SUREG-RE

Luís Fernando C. Bomfim – SUREG-SA

Oderson A. de Souza Filho – REFO

**EQUIPE TÉCNICA DE CAMPO**

Adriano Alberto Marques Martins - SUREG-SA

Almir Araújo Pacheco – SUREG-BE

Ana Cláudia Vieira – SUREG-PA

Ângelo Trévia Vieira - REFO

Antônio José Dourado Rocha - SUREG-SA

Antônio Reinaldo Soares Filho - RESTE

Ari Teixeira de Oliveira - SUREG-RE

Bráulio Robério Caye – SUREG-PA

Breno Augusto Beltrão - SUREG-RE

Carlos Antônio Luz - RESTE

Carlos J. B. Aguiar - SUREG-MA

Cícero Alves Ferreira - SUREG-RE

Cipriano Gomes Oliveira - RESTE

Cristiano de Andrade Amaral - SUREG-RE

Dunaldson Eliezer G. A. da Rocha - SUREG-RE

Edmilson de Souza Rosa - SUREG-SA

Edvaldo Lima Mota - SUREG-SA

Felicíssimo Melo - REFO

Francisco Alves Pessoa - REFO

Frederico José C. de Souza - SUREG-RE

Geraldo de B. Pimentel – SUREG-PA

Heinz Alfredo Trein - RESTE

Herman Santos Cathalá Loureiro - SUREG-SA

Hermínio Brasil Vilaverde Lopes - SUREG-SA

Jader Parente Filho - REFO

Jardo Caetano dos Santos - SUREG-RE

João Cardoso Ribeiro M. Filho - SUREG-SA

João de Castro Mascarenhas - SUREG-RE

Jorge Luiz Fortunato de Miranda - SUREG-RE

José Cláudio V. Campos – SUREG-SA

José Roberto de Carvalho Gomes - REFO

José Torres Guimarães - SUREG-SA

José Wilson de Castro Timóteo - SUREG-RE

Liano Silva Veríssimo - REFO

Luís Henrique Monteiro Pereira - SUREG-SA

Luiz Carlos de Souza Júnior - SUREG-RE

Luiz da Silva Coelho - REFO

Ney Gonzaga de Souza - RESTE

Paulo Pontes Araújo – SUREG-BE

Pedro Antonio de Almeida Couto - SUREG-SA

Robério Boto de Aguiar - REFO

Rosemeire Vieira Bento - SUREG-SA

Saulo de Tarso Monteiro Pires - SUREG-RE

Tomás E. Vasconcelos - SUREG-GO

Valderclício Galvão D. Carvalho - SUREG-RE

Vania Passos Borges - SUREG-SA

**RECENSEADORES**

Almir Gomes Freire – CPRM

Antônio Celso R. de Melo - CPRM

Antônio Edilson Pereira de Souza

Antônio Jean Fontenele Menezes

Antonio Manoel Marciano Souza

Antônio Marques Honorato

Armando Arruda C. Filho - CPRM

Carlos Alberto G. de Andrade - CPRM

Celso Viana Maciel

Cícero René de Souza Barbosa

Cláudio Marcio Fonseca Vilhena

Claudionor de Figueiredo

Cleiton Pierre da Silva Viana

Cristiano Alves da Silva

Edivaldo Fateicha - CPRM

Eduardo Benevides de Freitas

Eduardo Fortes Crisóstomos

Eliomar Coutinho Barreto

Emanuelly de Almeida Leão

Emerson Garret Menor

Emicles Pereira Celestino de Souza

Ewerton Torres de Melo

Fábio de Andrade Lima

Fábio de Souza Pereira

Francisco Augusto Albuquerque Lima

Francisco Edson Alves Rodrigues

Francisco Ivanir Medeiros da Silva

Francisco Lima Aguiar Junior

Francisco José Vasconcelos Souza

Frederico Antônio Araújo Meneses

Geancarlo da Costa Viana

Genivaldo Ferreira de Araújo

Haroldo Brito de Sá

Henrique Cristiano C. Alencar

Jamile de Souza Ferreira

Jefé Rocha Holanda

João Carlos Fernandes Cunha

João Luís Alves da Silva

Joelza de Lima Enéas

Jorge Hamilton Quidute Goes

José Carlos Lopes – CPRM

Joselito Santiago Lima

Josemar Moura Bezerril Junior

Julio Vale de Oliveira

Kênia Nogueira Diogênes

Marcos Aurélio Correia de Góis Filho

Matheus Medeiros Mendes Carneiro

Michel Pinheiro Rocha

Narcelya da Silva Araújo

Nicácia Débora da Silva

Oscar Rodrigues Acioly Junior

Paula Francinete da Silveira Baía

Paulo Eduardo Melo Costa

Paulo Fernando R. Galindo

Pedro Hermano Barreto Magalhães

Raimundo Correa da Silva Neto

Ramiro Francisco Bezerra Santos

Raul Frota Gonçalves

Rodrigo Araújo de Mesquita

Romero Amaral Medeiros Lima

Saulo Moreira de Andrade - CPRM

Sérvulo Fernandez Cunha

Thiago de Menezes Freire

Valdirene Carneiro Albuquerque

Vicente Calixto Duarte Neto - CPRM

Vilmar Souza Leal - CPRM

Walter Lopes de Moraes Junior

**TEXTO****COORDENAÇÃO**

Luís Fernando C. Bomfim – SUREG/SA

Sara Maria P. Benvenuti - REFO

**ORGANIZAÇÃO/ELABORAÇÃO**

Angelo Trévia Vieira - REFO

Felicíssimo Melo – REFO

Hermínio Brasil V. Lopes - SUREG-SA

José C. Viégas Campos - SUREG-SA

José T Guimarães - SUREG-SA

Juliana M. da Costa

Luís Fernando C. Bomfim - SUREG-SA

Pedro Antonio de A. Couto - SUREG-SA

Sara Maria Pinotti Benvenuti – REFO

**APLICATIVO – SISTEMA GERADOR DE RELATÓRIOS**

Eriveldo da Silva Mendonça

**REVISÃO**

Angelo Trévia Vieira – REFO

Frederico de Holanda Bastos

Homero Coelho Benevides - REFO

Luís Fernando Costa Bomfim – SUREG/SA

**EDITORIAÇÃO**

Cíntia da Paz Conceição

Isaias Alves de O. Filho

Ivanara Pereira L. da Silva

Juliana Mascarenhas da Costa

Manuela de Azevedo Lima

Maria da Conceição R. Gomes

Valnice Castro Vieira

**FIGURAS/ILUSTRAÇÕES**

Euvaldo Carvalho Brito – SUREG/SA

Ivanara Pereira L. da Silva - SUREG/SA

Juliana Mascarenhas da Costa - SUREG/SA

Vânia Passos Borges - SUREG/SA

**BANCO DE DADOS****COORDENAÇÃO**

Francisco Edson Mendonça Gomes - REFO

**ADMINISTRAÇÃO**

Eriveldo da Silva Mendonça

**CONSISTÊNCIA**

Homero Coelho Benevides - REFO

Janólfia Lêda Rocha Holanda

**MAPAS DE PONTOS D'ÁGUA****COORDENAÇÃO**

Francisco Edson Mendonça Gomes - REFO

**EXECUÇÃO**

José Emilson Cavalcante - REFO

Selêucis Nogueira Cavalcante

C737p CPRM – Serviço Geológico do Brasil

Projeto Cadastro de Fontes de Abastecimento por Água Subterrânea Diagnóstico do Município de Rafael Jambeiro - Bahia / Organizado [por] Ângelo Trévia Vieira, Felicíssimo Melo, Hermínio Brasil V. Lopes, Hermínio Brasil V. Lopes, José C. Viégas Campos, José T Guimarães, Juliana M. da Costa, Luís Fernando C. Bomfim, Pedro Antonio de A. Couto, Sara Maria Pinotti Benvenuti . Salvador:CPRM/PRODEEM, 2005. 14p + anexos

“Projeto Cadastro de Fontes de Abastecimento por Água Subterrânea”

1. Hidrogeologia – nº. - Cadastro.
2. Água subterrânea, Infra-Estrutura

CDD 551.49098135

A CPRM – Serviço Geológico do Brasil, cuja missão é gerar e difundir conhecimento geológico e hidrológico básico para o desenvolvimento sustentável do Brasil, desenvolve no Nordeste brasileiro, para o Ministério de Minas e Energia, ações visando o aumento da oferta hídrica, que estão inseridas no Programa de Água Subterrânea para a região Nordeste, em sintonia com os programas do governo federal.

Executado por intermédio da Diretoria de Hidrologia e Gestão Territorial, desde o início o programa é orientado para uma filosofia de trabalho participativa e interdisciplinar e, atualmente, para fomentar ações direcionadas para inclusão social e redução das desigualdades sociais, priorizando ações integradas com outras instituições, visando assegurar a ampliação dos recursos naturais e, em particular, dos recursos hídricos subterrâneos, de forma compatível com as demandas da região nordestina.

É neste contexto que está sendo executado o Projeto Cadastro de Fontes de Abastecimento por Água Subterrânea, localizado no semi-árido do Nordeste, que engloba os estados do Piauí, Ceará, Rio Grande do Norte, Paraíba, Pernambuco, Alagoas, Sergipe, parte da Bahia e Vale do Jequitinhonha em Minas Gerais.

Embora com múltiplas finalidades, este Projeto visa atender diretamente às necessidades do PRODEEM, no que se refere à indicação de poços tubulares em condições de receber sistemas de bombeamento por energia solar.

Assim, esta contribuição técnica de significado alcance social do Ministério de Minas e Energia, em parceria com as Secretarias de Energia e de Minas e Metalurgia e com o Serviço Geológico do Brasil, servirá para dar suporte aos programas de desenvolvimento da região, com informações consistentes e atualizadas e, sobretudo, dará subsídios ao Programa Fome Zero, no tocante às ações efetivas para o abastecimento público e ao combate à fome das comunidades sertanejas do semi-árido nordestino.

José Ribeiro Mendes  
Diretor de Hidrologia e Gestão Territorial  
CPRM – Serviço Geológico do Brasil

### APRESENTAÇÃO

<b>1. INTRODUÇÃO .....</b>	<b>2</b>
<b>2. ÁREA DE ABRANGÊNCIA .....</b>	<b>2</b>
<b>3. METODOLOGIA .....</b>	<b>3</b>
<b>4. CARACTERIZAÇÃO DO MUNICÍPIO .....</b>	<b>3</b>
<b>4.1. Localização.....</b>	<b>3</b>
<b>4.2. Aspectos Socioeconômicos .....</b>	<b>4</b>
<b>4.3. Aspectos Fisiográficos .....</b>	<b>5</b>
<b>4.4. Geologia .....</b>	<b>5</b>
<b>4.5. Recursos Hídricos .....</b>	<b>6</b>
<b>4.5.1. Águas Superficiais .....</b>	<b>6</b>
<b>4.5.2. Águas Subterrâneas .....</b>	<b>7</b>
<b>5. DIAGNÓSTICO DOS POÇOS CADASTRADOS.....</b>	<b>9</b>
<b>5.2.3. Aspectos Qualitativos.....</b>	<b>12</b>
<b>6. CONCLUSÕES E RECOMENDAÇÕES .....</b>	<b>13</b>
<b>REFERÊNCIAS BIBLIOGRÁFICAS.....</b>	<b>14</b>
<b>ANEXO 1.....</b>	<b>15</b>
<b>ANEXO 2.....</b>	<b>18</b>

## 1. INTRODUÇÃO

O Polígono das Secas apresenta um regime pluviométrico marcado por extrema irregularidade de chuvas, no tempo e no espaço. Nesse cenário, a escassez de água constitui um forte entrave ao desenvolvimento socioeconômico e, até mesmo, à subsistência da população. A ocorrência cíclica das secas e seus efeitos catastróficos são por demais conhecidos e remontam aos primórdios da História do Brasil.

Esse quadro de escassez poderia ser modificado em determinadas regiões, através de uma gestão integrada dos recursos hídricos superficiais e subterrâneos. Entretanto, a carência de estudos de abrangência regional, fundamentais para a avaliação da ocorrência e da potencialidade desses recursos, reduz substancialmente as possibilidades de seu manejo, inviabilizando uma gestão eficiente. Além disso, as decisões sobre a implementação de ações de convivência com a seca exigem o conhecimento básico sobre a localização, caracterização e disponibilidade das fontes de água superficiais e subterrâneas.

Para um efetivo gerenciamento dos recursos hídricos, principalmente num contexto emergencial, como é o caso das secas, merece atenção a utilização das fontes de abastecimento de água subterrânea, pois esse recurso pode tornar-se significativo no suprimento hídrico da população e dos rebanhos. Neste sentido, um fato preocupante é o desconhecimento generalizado, em todos os setores, tanto do número quanto da situação das captações existentes, fato este agravado quando se observa a grande quantidade de captações de água subterrânea no semi-árido, principalmente em rochas cristalinas, desativadas e/ou abandonadas por problemas de pequena monta, em muitos casos passíveis de ser solucionados com ações corretivas de baixo custo.

Para suprir as necessidades das instituições e demais segmentos da sociedade atuantes na região nordestina, no atendimento à população quanto à garantia de oferta hídrica, principalmente nos momentos críticos de estiagem, a CPRM está realizando o **Projeto Cadastro de Fontes de Abastecimento por Água Subterrânea**, em consonância com as diretrizes do Governo Federal e consoante propósitos apresentados pelo Ministério de Minas e Energia.

Este projeto tem como objetivo a realização do cadastro de todos os poços tubulares, poços amazonas representativos, fontes naturais, barragens subterrâneas e reservatórios superficiais significativos (barragens, açudes, barreiros) em uma área inicial de 722.000 km<sup>2</sup> da região Nordeste do Brasil, excetuando-se as áreas urbanas das regiões metropolitanas.

## 2. ÁREA DE ABRANGÊNCIA

A área de abrangência do projeto de cadastramento (figura 1) estende-se pelos estados do Piauí, Ceará, Rio Grande do Norte, Paraíba, Pernambuco, Alagoas e Sergipe, parte da Bahia e o Vale do Jequitinhonha em Minas Gerais.



Figura 1 – Área de abrangência do Projeto.

### 3. METODOLOGIA

O planejamento operacional para a realização desse projeto teve como base a experiência da CPRM nos projetos de cadastramento de poços dos estados do Ceará e de Sergipe, executados com sucesso em 1998 e 2001, respectivamente.

Os trabalhos de campo foram executados por microrregião, com áreas variando de 15.000 a 25.000 km<sup>2</sup>. Cada área foi levantada por uma equipe coordenada por dois técnicos da CPRM e composta, em média, de seis recenseadores, na maioria estudantes de nível superior dos cursos de Geologia e Geografia, selecionados e treinados pela CPRM.

O trabalho contemplou o cadastramento das fontes de abastecimento por água subterrânea (poço tubular, poço escavado e fonte natural), com determinação das coordenadas geográficas pelo uso do *Global Positioning System* (GPS) e obtenção de todas as informações passíveis de ser coletadas através de uma visita técnica (caracterização do poço, instalações, situação da captação, dados operacionais, qualidade da água, uso da água e aspectos ambientais, geológicos e hidrológicos).

Os dados coletados foram repassados sistematicamente a Divisão de Hidrogeologia e Exploração da CPRM, em Fortaleza, para, após rigorosa análise, alimentar um banco de dados. Esses dados, devidamente consistidos e tratados, possibilitaram a elaboração de um mapa de pontos d'água, de cada um dos municípios inseridos na área de atuação do Projeto, cujas informações são complementadas por esta nota explicativa, visando um fácil manuseio e compreensão acessível a diferentes usuários.

Na elaboração dos mapas de pontos d'água foram utilizados como base cartográfica os mapas municipais estatísticos em formato digital do IBGE (Censo de 2000), elaborados a partir das cartas topográficas da SUDENE e DSG – escala 1:100.000, sobre os quais foram colocados os dados referentes aos poços e fontes naturais contidos no banco de dados. Os trabalhos de arte final e impressão dos mapas foram realizados com o aplicativo *CorelDraw*. A base estadual com os limites municipais foi cedida pelo IBGE.

Há municípios em que ocorrem alguns casos de poços plotados fora dos limites do mapa municipal. Tais casos ocorrem devido à imprecisão nos traçados desses limites, seja pela pequena escala do mapa fonte utilizado no banco de dados (1:250.000), por problemas ainda existentes na cartografia estadual, ou talvez devido a informações incorretas prestadas aos recenseadores ou, simplesmente, erro na obtenção das coordenadas.

Além desse produto impresso, todas as informações coligidas estão disponíveis em meio digital, através de um CD ROM, permitindo a sua contínua atualização.

### 4. CARACTERIZAÇÃO DO MUNICÍPIO

#### 4.1. Localização

O Município de Rafael Jambeiro está localizado na região de planejamento do Paraguaçu do Estado da Bahia, limitando-se a leste com os Municípios de Ipecaetá e Santo Estevão, a sul com Castro Alves, Santa Terezinha e Itatim, a oeste e norte com Iaçuaçu e Ipirá. A área municipal é de 1.058 km<sup>2</sup> e está inserida nas folhas cartográficas de Ipirá (SD.24-V-B-II), Santo Estevão (SD.24-V-B-III), Milagres (SD.24-V-B-V) e Santo Antônio de Jesus (SD.24-V-B-VI), editadas pelo MINTER/SUDENE, em 1977 na escala 1:100.000. Os limites do município podem ser observados no Mapa Sistema de Transportes do Estado da Bahia na escala 1:1.500.000 (DERBA, julho/2000). A sede municipal tem uma altitude de 240 metros e coordenadas geográficas 12°24'00" de latitude sul e 39°30'00" de longitude oeste.

O acesso a partir de Salvador é efetuado pelas rodovias pavimentadas BR-324, BR-116, BR-242 e BA-052 num percurso total de 217 km (Figura 2).





#### 4.3. Aspectos Fisiográficos

Com clima semi-árido e sofrendo longos períodos de estiagem, o município está inserido na área do denominado “Polígono das Secas”.

Seus solos foram caracterizados como planossolos solódicos eutróficos, latossolos distróficos, luvisolos eutróficos, latossolos distróficos, luvisolos eutróficos e neossolos litólicos eutróficos; sustentando uma vegetação do tipo caatinga arbórea aberta ou densa (com palmeiras) e contatos caatinga-floresta estacional.

O relevo está representado, essencialmente, pelo pediplano sertanejo, contendo drenagem onde se sobressaem os rios Sobradinho, Paratiji, do Poço e Paraguaçu, pertencentes à bacia hidrográfica deste último.

#### 4.4. Geologia

O Município de Rafael Jambeiro é constituído por rochas cristalinas representantes em sua maior parte do complexo Caraíba, além do gnaiss Ipirá. Coberturas detrítico-lateríticas ocorrem em segmentos isolados sendo caracterizadas por areia com níveis de argila e cascalho e crosta laterítica, como pode ser visto na figura 3.

O complexo Caraíba é representado por ortognaisses ederbítico, charnoenderbítico e charnockito, em parte migmatizados, calcialcalinos de baixo a médio K, com enclaves de metamafito e ortognaisses granulítico retrometamorfizado à hornblenda-biotita gnaiss.

Na porção central do município ocorre o gnaiss Ipirá, pertencente ao complexo Tanque Novo-Ipirá, que é caracterizado por gnaiss kinzigítico, rocha calcissilicática, quartzito, formação ferrífera, xisto grafitoso e anfibolito/metamafito.

Destacam-se ainda corpos granitóides isolados que ocorrem distribuídos ao longo do município e são caracterizados pela presença de granito, granodiorito, monzonito e sienito.



Figura 3 – Esboço geológico.

#### 4.5. Recursos Hídricos

##### 4.5.1. Águas Superficiais

O Município de Rafael Jambeiro está inserido na bacia do rio Paraguaçu. Tem como principais drenagens o rio Paraguaçu, o rio do Poço, o rio do Peixe e o rio Paratigi (CEI, 1994d).

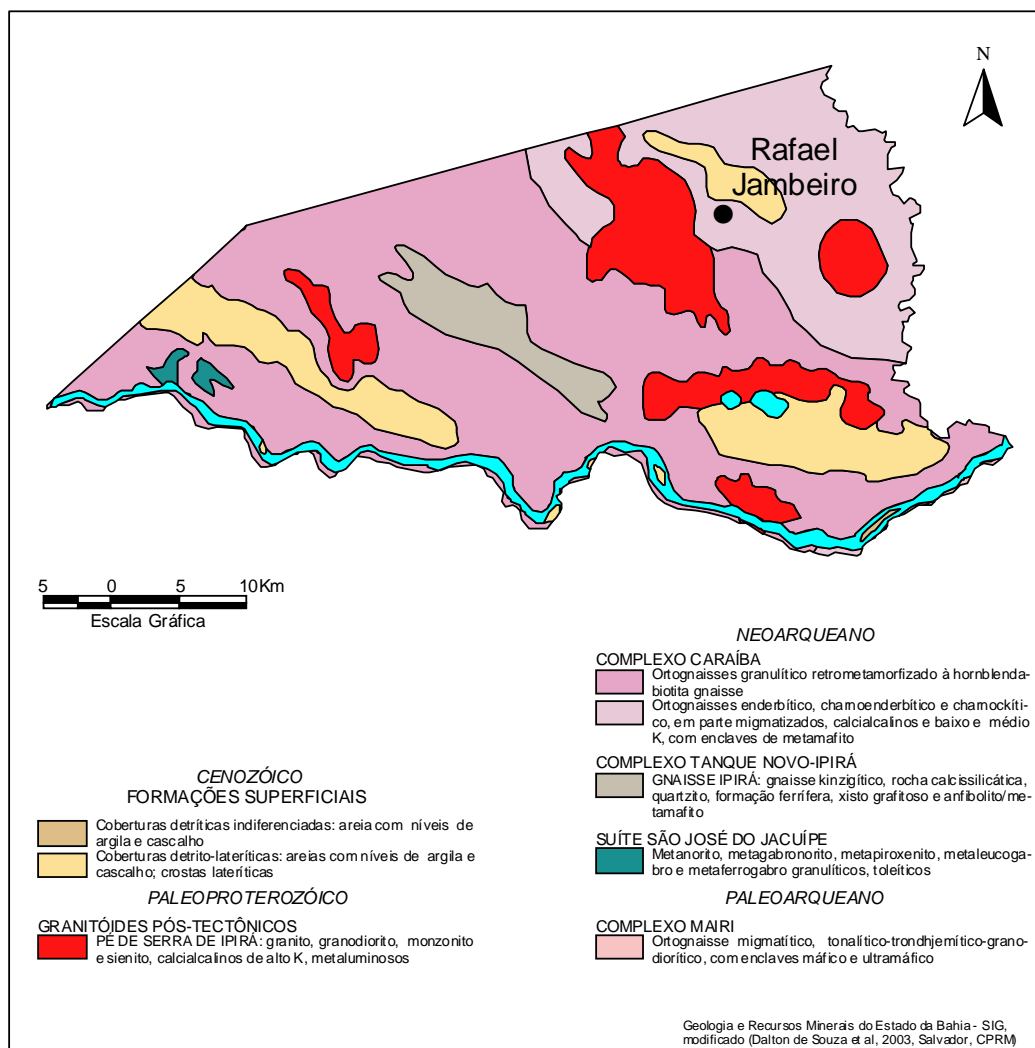
O rio Paraguaçu situa-se no limite sul do município fazendo a divisa com Içu, Itatim, Santa Terezinha e Castro Alves. É uma drenagem perene que flui para leste e tem pela sua margem esquerda importantes afluentes dentro da área municipal, tais como: rio do Peixe e o rio Paratigi. No rio Paraguaçu encontra-se a estação fluviométrica de Argoim (latitude 12° 35' e longitude 39° 32') que indica uma vazão média anual de 85,35 m<sup>3</sup>/s, para o período de 1946 a 1995 (SRH, 1996).

O rio do Poço é uma drenagem perene que flui para sudeste até confluência com o rio Paratigi no extremo leste do município. Ocorre ao sul da sede municipal de Rafael Jambeiro.

O rio do Peixe ocorre na porção oeste do município. É uma drenagem perene que flui para sudeste, sendo um importante afluente, pela margem esquerda, do rio Paraguaçu.

O rio Paratigi faz o limite leste municipal com Ipecaetá e Santo Estevão. É uma drenagem perene que flui na direção sudeste até a confluência com o rio Paraguaçu, pela sua margem esquerda.

#### 4.5.2. Águas Subterrâneas

No Município de Rafael Jambeiro, podem-se distinguir três domínios hidrogeológicos: *formações superficiais Cenozóicas, metassedimentos/metavulcanitos e cristalino* (Figuras 4 e 5).

As *formações superficiais Cenozóicas*, são constituídas por pacotes de rochas sedimentares de naturezas diversas, que recobrem as rochas mais antigas. Em termos hidrogeológicos, têm um comportamento de “aquífero granular”, caracterizado por possuir uma porosidade primária, e nos terrenos arenosos uma elevada permeabilidade, o que lhe confere, no geral, excelentes condições de armazenamento e fornecimento d’água. Na área do município, este domínio está representado por depósitos relacionados temporalmente ao Terciário-Quaternário (coberturas detriticas indiferenciadas e coberturas detrito-lateríticas). A depender da espessura e da razão areia/argila dessas unidades, podem ser produzidas vazões significativas nos poços tubulares perfurados, sendo, contudo, bastante comum, que os poços localizados neste domínio, captem água dos aquíferos subjacentes.

Os *metassedimentos/metavulcanitos e cristalino* têm comportamento de “aquífero fissural”. Como basicamente não existe uma porosidade primária nestes tipos de rochas, a ocorrência de água subterrânea é condicionada por uma porosidade secundária representada por fraturas e fendas, o que se traduz por reservatórios aleatórios, descontínuos e de pequena extensão. Dentro deste contexto, em geral, as vazões produzidas por poços são pequenas e a água, em função da falta de circulação, dos efeitos do clima semi-árido e do tipo de rocha, é na maior parte das vezes salinizada. Essas condições definem um potencial hidrogeológico baixo para as rochas sem, no entanto, diminuir sua importância como alternativa no abastecimento nos casos de pequenas comunidades, ou como reserva estratégica em períodos de prolongadas estiagens.



Figura 4 – Domínio hidrogeológico.



Figura 5 – Domínio hidrogeológico do município.

## 5. DIAGNÓSTICO DOS POÇOS CADASTRADOS

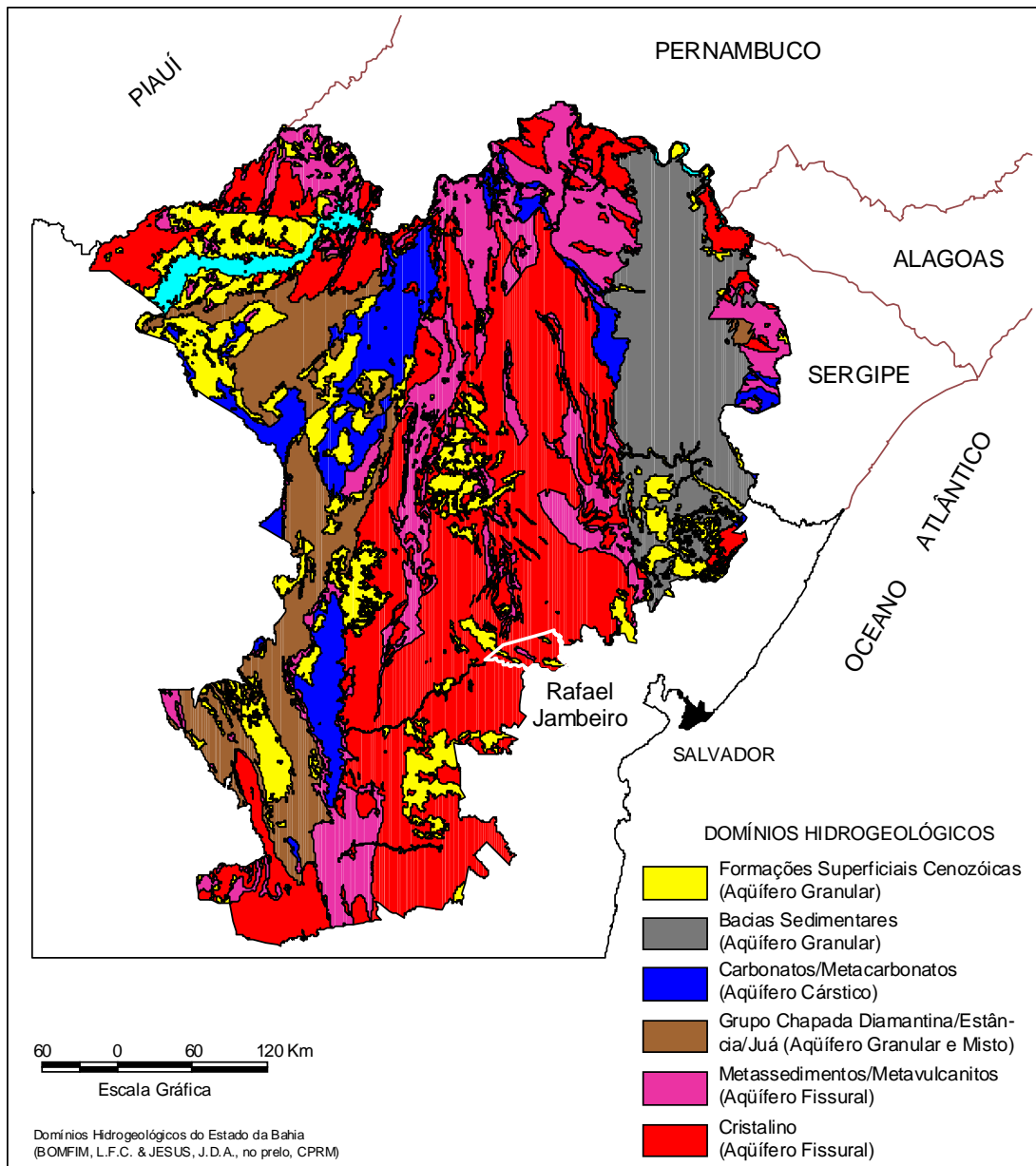
O levantamento realizado no município registrou a presença de 24 pontos d'água, sendo todos poços tubulares.

Com relação à propriedade do terreno onde estão localizados os poços cadastrados, podemos ter: terrenos públicos, quando o terreno for de serventia pública e; particular, quando for de propriedade privada. Conforme ilustrado na figura 6, 14 poços encontram-se em terreno particular e 10 em terreno público .

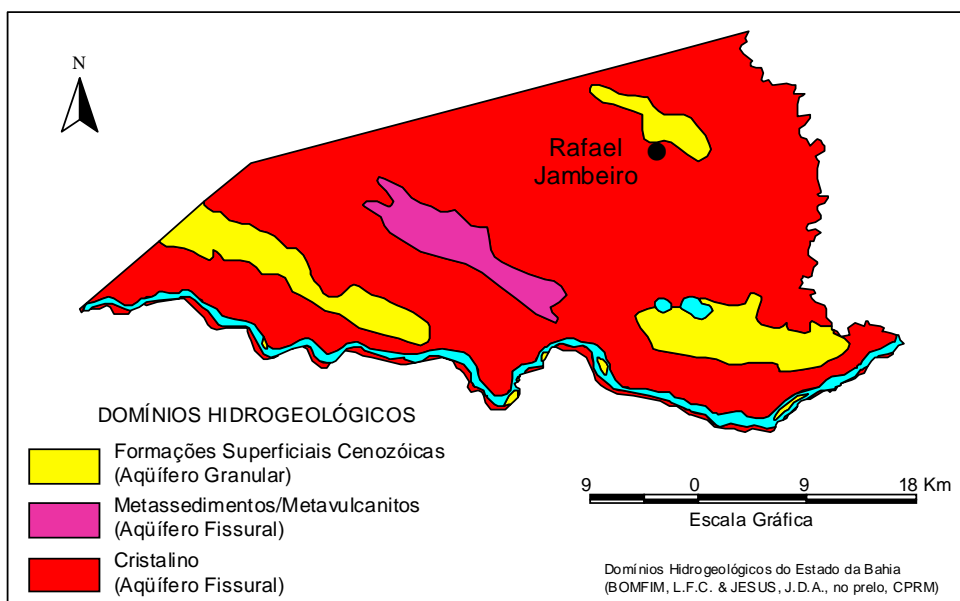

Figura 6 – Natureza da propriedade do terreno.

Quanto ao tipo de abastecimento a que se destina o uso da água, os poços cadastrados foram classificados em: comunitários, quando atendem a várias famílias e; particular, quando atendem apenas ao seu proprietário. A figura 7 mostra que 6 poços destinam-se ao atendimento comunitário, 1

poço destina-se ao atendimento particular e 17 poços não tiveram a finalidade do abastecimento definida.

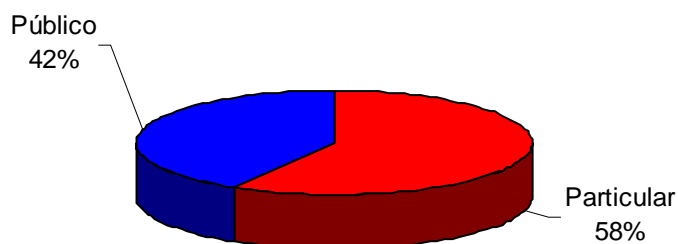
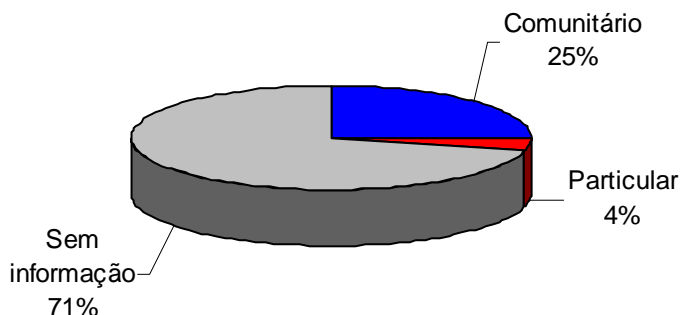

**Figura 7** – Finalidade do abastecimento dos poços.

Quatro situações distintas foram identificadas na data da visita de campo: poços em operação, paralisados, não instalados e abandonados. Os poços em operação são aqueles que funcionavam normalmente. Os paralisados estavam sem funcionar temporariamente devido a problemas relacionados à manutenção ou quebra de equipamentos. Os não instalados representam aqueles poços que foram perfurados, tiveram um resultado positivo, mas não foram ainda equipados com sistemas de bombeamento e distribuição. E por fim, os abandonados, que incluem poços secos e poços obstruídos, representam os poços que não apresentam possibilidade de produção.

A situação dessas obras, levando-se em conta seu caráter público ou particular, é apresentada em números absolutos no quadro 1 e em termos percentuais na figura 8.

**Quadro 1** – Situação dos poços cadastrados conforme a finalidade do uso.

Natureza do Poço	Abandonado	Em Operação	Não Instalado	Paralisado	Indefinido
Comunitário	-	6	-	-	-
Particular	-	1	-	-	-
Indefinido	3	1	9	4	-
<b>Total</b>	<b>3</b>	<b>8</b>	<b>9</b>	<b>4</b>	<b>-</b>

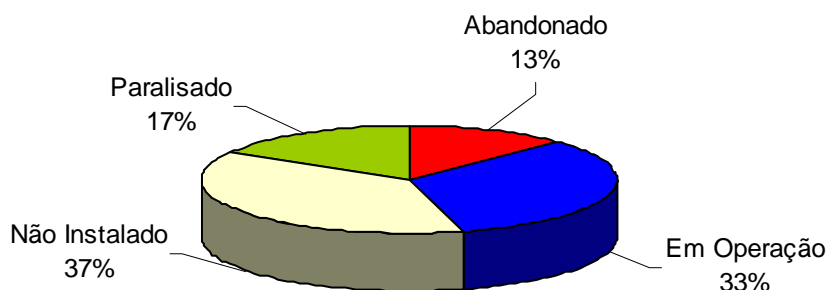

**Figura 8** – Situação dos poços cadastrados em percentagem.

Em relação ao uso da água, 35% dos poços cadastrados são destinados ao uso doméstico primário (água de consumo humano para beber); 40% são utilizados para uso doméstico primário e secundário (água de consumo humano para beber e uso geral); e 25% para dessedentação animal,

conforme mostra a figura 9. É importante ressaltar que todos os poços, anteriormente citados, podem apresentar outras finalidades de uso.

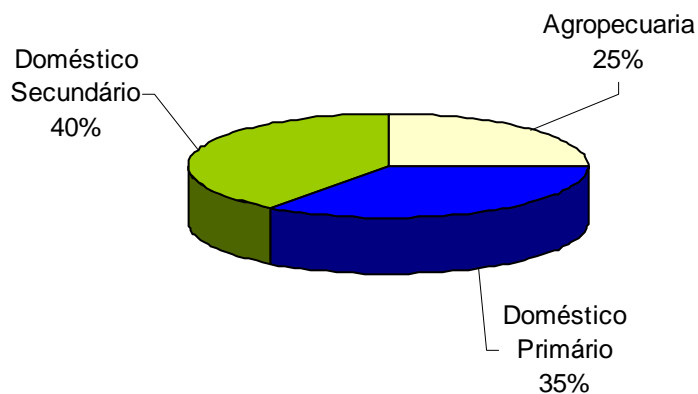

**Figura 9** – Uso da água.

A figura 10 mostra a relação entre os poços tubulares em operação e os desativados (paralisados e não instalados). Dos 13 poços desativados, 3 são públicos e 10 são particulares, podendo todos virem a operar, somando suas descargas aos 8 poços em operação.

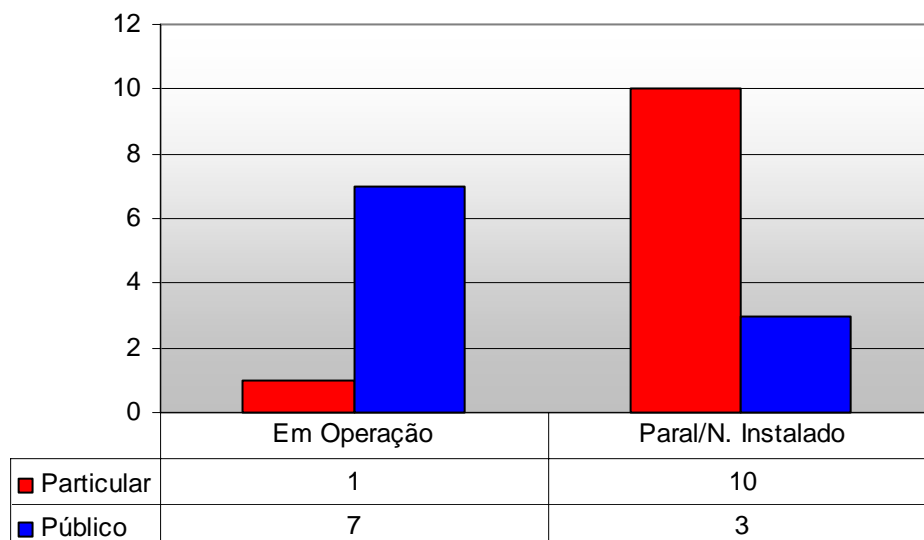

**Figura 10** – Relação entre poços em uso e desativados.

Com relação à fonte de energia utilizada nos sistemas de bombeamento dos poços, a figura 11 mostra que 4 poços utilizam energia elétrica, sendo todos públicos, enquanto que 5 poços, sendo 1 particular e 4 públicos, utilizam outras formas de energia.





Figura 11 – Tipo de energia utilizada no bombeamento d'água.

### 5.2.3. Aspectos Qualitativos

Com relação à qualidade das águas dos pontos cadastrados, foram realizadas *in loco* medidas de condutividade elétrica, que é a capacidade de uma substância conduzir a corrente elétrica estando diretamente ligada com o teor de sais dissolvidos sob a forma de íons.

Na maioria das águas subterrâneas naturais, a condutividade elétrica multiplicada por um fator, que varia entre 0,55 a 0,75, gera uma boa estimativa dos sólidos totais dissolvidos (STD) na água. Para as águas subterrâneas analisadas, a condutividade elétrica multiplicada pelo fator 0,65 fornece o teor de sólidos dissolvidos.

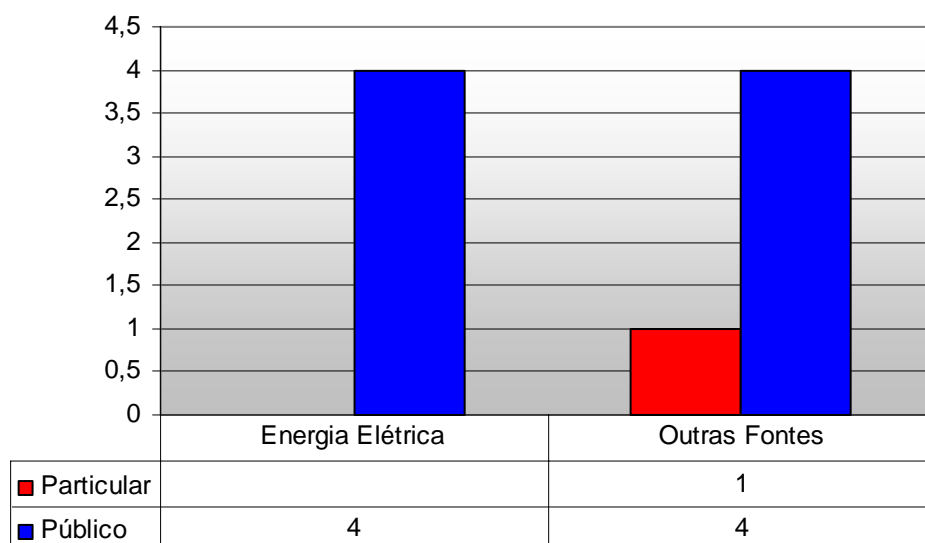
Conforme a Portaria nº 1.469/FUNASA, que estabelece os padrões de potabilidade da água para consumo humano, o valor máximo permitido para os sólidos totais dissolvidos (STD) é de 1.000 mg/L. Teores elevados deste parâmetro indicam que a água tem sabor desagradável, podendo causar problemas digestivos, principalmente nas crianças, e danificar as redes de distribuição.

Para efeito de classificação das águas dos pontos cadastrados no município, foram considerados os seguintes intervalos de STD:

0 a 500 mg/L	água doce
501 a 1.500 mg/L	água salobra
> 1.500 mg/L	água salgada

Foram coletadas e analisadas amostras de água de 17 poços tubulares. Os resultados das análises mostraram valores oscilando de 342,55 e 4.335,50 mg/L., com valor médio de 1.325,43 mg/L. Observando o quadro 2 e a figura 12, que ilustra a classificação das águas subterrâneas no município, verifica-se a ocorrência de água doce em 35% dos poços cadastrados.

Quadro 2– Qualidade das águas subterrâneas no município conforme a situação do poço.

Qualidade da água	Em Uso	Não Instalado	Paralisado	Indefinido	Total
Doce	3	3	-	-	6
Salobra	3	3	-	-	6
Salgada	2	2	1	-	5
<b>Total</b>	<b>8</b>	<b>8</b>	<b>1</b>	<b>0</b>	<b>17</b>

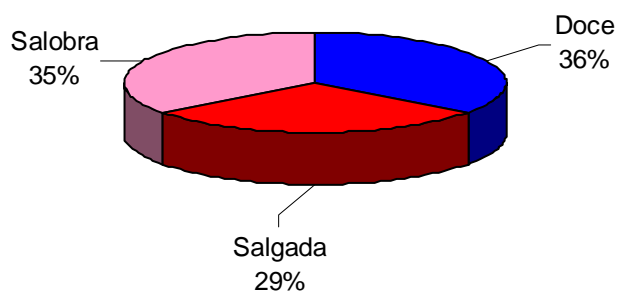

**Figura 12** – Qualidade das águas subterrâneas do município.

## 6. CONCLUSÕES E RECOMENDAÇÕES

A análise dos dados referentes ao cadastramento dos poços tubulares executado no município permitiu estabelecer as seguintes conclusões:

- A situação atual dos poços tubulares existentes no município é apresentada no quadro 3 a seguir:

**Quadro 3** – Situação atual dos poços cadastrados no município.

Natureza Do Poço	Abandonado	Em Operação	Não Instalado	Paralisado	Indefinido	Total
Público	-	7 (70%)	1 (10%)	2 (20%)	-	10 (42%)
Particular	3 (22%)	1 (7%)	8 (57%)	2 (14%)	-	14 (58%)
Indefinido	-	-	-	-	-	0 (0%)
Total	3 (13%)	8 (33%)	9 (37%)	4 (17%)	-	24 (100%)

Com base nas conclusões acima estabelecidas podem-se tecer as seguintes recomendações:

- Os poços desativados e não instalados deveriam entrar em programas de recuperação e instalação de poços, visando o aumento da oferta de água da região;
- Poços paralisados em virtude de alta salinidade, deveriam ser analisados com detalhe (vazão, análise físico-química, nº de famílias atendidas, etc) para verificação da viabilidade da instalação de equipamentos de dessalinização;
- Todos os poços deveriam sofrer manutenção periódica para assegurar o seu funcionamento, principalmente, em tempos de estiagens prolongadas;
- Para assegurar a boa qualidade da água, do ponto de vista bacteriológico, devem ser implantadas, em todos os poços, medidas de proteção sanitária tais como: selo sanitário, tampa de proteção, limpeza permanente do terreno, cerca de proteção, etc.

## **REFERÊNCIAS BIBLIOGRÁFICAS**

FUNDAÇÃO INSTITUTO BRASILEIRO DE GEOGRAFIA E ESTATÍSTICA – IBGE. [Mapas Base dos municípios do Estado do Piauí]. Escalas variadas. Inédito.

LIMA, E. & LEITE, J. – 1978 – Projeto Estudo Global da Bacia Sedimentar do Parnaíba. Recife: DNPM/CPRM.

PESSOA, M. D. – 1979 – Inventário Hidrogeológico Básico do Nordeste. Folha Nº 18 – São Francisco – NE. Recife. SUDENE

SANTOS, E. J. dos (Org.) 1978 - Projeto Estudo Global dos Recursos Minerais da Bacia Sedimentar do Parnaíba – Mapa Integração Geológico-Metalogenética. Esc. 1:500.000. Nota Explicativa – CPRM. Recife

VIEIRA, A. T.; FEITOSA, F. A. C. & BENVENUTI, S. M. P. - 1998 - Programa de Recenseamento de Fontes de Abastecimento por Água Subterrânea no Estado do Ceará. Diagnóstico do Município de Caucaia. CPRM. Fortaleza

BONFIM, L. F. C.; COSTA, I. V. G & BENVENUTI, S. M. P. - 2002 – Projeto Cadastro da Infra-Estrutura Hídrica do Nordeste. Estado de Sergipe. Diagnóstico do Município de Salgado. CPRM. Salvador

## **ANEXO 1**

---

### **PLANILHA DE DADOS DAS FONTES DE ABASTECIMENTO**

**Projeto Cadastro de Fontes de Abastecimento por Água Subterrânea  
Diagnóstico do Município de Rafael Jambeiro  
Estado - BAHIA**

CÓDIGO POÇO	LOCALIDADE	LATITUDE S	LONGITUDE W	PONTO DE ÁGUA	NATUREZA DO TERRENO	PROF. (m)	VAZÃO (L/h)	SITUAÇÃO DO POÇO	EQUIPAMENTO DE BOMBEAMENTO	FONTE DE ENERGIA	FINALIDADE DO USO	STD (mg/L)
DM144	SITIO NOVO	122603,2	394903,9	Poço tubular	Público	60		Em Operação	Bomba submersa	Trifásica	Doméstico Primário, Doméstico Secundário,	3133
DM492	MELANCIEIRA	122245,0	393104,3	Poço tubular	Particular	66		Não Instalado			,	
DM493	SERRA DOURADA	122138,2	392932,0	Poço tubular	Público	50		Em Operação	Compressor de ar		Doméstico Secundário, Agropecuaria,	3497
DM494	PARANAGUA I	122326,0	392609,5	Poço tubular	Particular	60		Abandonado			,	
DM495	LAGOA DO MIRANDA	122509,7	392902,0	Poço tubular	Público	59		Paralisado			,	
DM496	FAZENDA SITIO	122730,5	392646,8	Poço tubular	Particular	60		Paralisado	Bomba manual		,	4335,5
DM497	FAZENDA BELA VISTA	122601,7	392956,7	Poço tubular	Particular	70		Paralisado	Bomba manual		,	
DM498	SERROTE	122510,9	393418,9	Poço tubular	Particular	70		Não Instalado			,	1989
DM499	VARZEA PEQUENA	123144,5	392909,7	Poço tubular	Particular	80		Não Instalado			,	660,4
DM500	FAZENDA GRAVATA	123220,0	392857,2	Poço tubular	Particular	33,8		Não Instalado			,	809,25
DM501	GRAVATA	123238,6	392904,7	Poço tubular	Público	100		Em Operação	Bomba injetora		Doméstico Primário, Doméstico Secundário,	569,4
DM502	FAZENDA SAO GERALDO	123201,5	392920,0	Poço tubular	Particular	52		Em Operação	Bomba submersa		Doméstico Primário, Doméstico Secundário, Agropecuaria,	572,65
DM503	VARZEA GRANDE	123141,7	392705,1	Poço tubular	Público	50		Em Operação	Bomba injetora	Trifásica	Doméstico Primário, Doméstico Secundário, Agropecuaria,	594,75
DM504	MANDACARU	123203,2	392325,0	Poço tubular	Público	60		Paralisado	Bomba submersa		,	
DM505	PORTEIRAS	123316,4	392337,6	Poço tubular	Público	72		Em Operação	Bomba injetora		Doméstico Primário, Doméstico Secundário, Agropecuaria,	371,15
DM506	ALAGOINHA	123257,9	392345,5	Poço tubular	Particular	65		Não Instalado			,	507,65
DM507	ALAGOINHA DAS PORTEIRAS	123235,3	392448,9	Poço tubular	Particular	50		Abandonado			,	
DM508	MARACANA	123230,7	392550,8	Poço tubular	Público	66		Não Instalado			,	342,55

**Projeto Cadastro de Fontes de Abastecimento por Água Subterrânea  
Diagnóstico do Município de Rafael Jambeiro  
Estado - BAHIA**

DM509	MARACANA	123232,7	392605,4	Poço tubular	Público	75		Em Operação	Bomba submersa	Monofásica	Doméstico Primário, Doméstico Secundário,	425,1
DM510	BREJO	123344,7	392553,8	Poço tubular	Particular			Não Instalado			,	373,75
DM511	RUA NOVA	123330,6	392631,0	Poço tubular	Particular			Não Instalado			,	3549,7
DM512	PORTEIRA	122427,0	392839,8	Poço tubular	Particular	70		Abandonado			,	
DM513	FAZENDA NOVA - AREA DE ASSENTAMENTO	123324,0	392732,6	Poço tubular	Público	114		Em Operação	Bomba submersa	Monofásica	Doméstico Primário, Doméstico Secundário, Agropecuaria,	423,15
DM514	CASCALHEIRA	123340,1	392847,8	Poço tubular	Particular	90		Não Instalado			,	378,3

## **ANEXO 2**

---

### **MAPA DE PONTOS D'ÁGUA**

